朝鮮日報
夕刊 十七日(土)
本紙朝夕刊二十面
發行人兼編輯人 方應謨 印刷人 金承進
發行所 京城府太平通一丁目六一 株式會社朝鮮日報社
本社定期刊行物 少年朝鮮日報(每日曜日附錄) 朝光(月一回發行) 女性(同上) 少年(同上)

日高大使館參事官 高亞洲司長을訪問

事變의善後處置以外他意圖업다고 重大決意에對하야警告

【南京十六日發同盟】 我日高大使館參事官은 病床에잇는 亞洲司長高宗武로부터 會見要請을 밧고 十六日午後八時半田尻一等書記官과 同道하야 高私邸를訪問하고 會見하엿다 席上에서 日高參事官은 먼저今回事變의 眞相을詳細說明하고 事態이에 이르러 日本이 重大決意를 하게된데 對해서 또事變그自體의 善後措置以外 何等政治的 意圖가 업고 帝國政府에 公明正大한態度를 强調하엿다 萬若中央이 軍事的政治的으로 冀察當局을牽制치 안흐면 不祥事態를 招來할것이라고 警告하엿다 右에 對하야 高宗武도 亦是率直히 支那의 善後措置에 對한見解와 所信을開陳하고 兩者間에 相當히 깁흔應答이 잇섯는데 同日會見에서 高는我方의 決意를充分諒解한 模樣이다

事變不擴大方針說明 今井武官秦市長訪問

【北平十六日發同盟】 今井駐在武官은 十六日午後四時 市政府에 市長 秦德純을訪問하고 我方의事變不擴大方針에 何等變함이업는것을 說明하는同時에
一、北平城內戒嚴撤廢
二、行方不明邦人의搜査
三、北寧線列車內의 第二十九軍兵士의越軌行動禁止
等에對한 善處를 嚴重要求한바잇섯다

首相外相과協議

【東京電話同盟】近衛首相은 十七日午前八時五分 永田町私邸에 廣田外相을招致하고 北支事變其後의評議를聽取하고 重要協議를遂하엿는데 外相은十時辭去하엿다

日支交涉 促進處置決定

五相會議의結果發表

【東京電話同盟】 五相會議의 結果에關하야 風見書記官長은 十七日午後一時 左와如히發表하엿다
今日五相會議에 出席한 各相으로부터 各其 諸般情勢를 說明한後 北支交涉은 遷延을 不許함으로 政府는 其促進에 關한 處置를 決定하엿다

「헐」米國務長官과 須磨參事官會見

北支에對한斷乎한決意表明

【華盛頓十六日發同盟】華盛頓駐劄米國大使館參事官 須磨彌吉郞氏는 十六日午前 支那大使王正廷氏와 會見하고 懇談을 遂하엿다 다음에 國務省에 헐國務長官을 訪問하고 北支時局에 關한 帝國政府의 態度를 거듭明白히하엿다
헐國務長官과의 會見後 須磨參事官은 左와如히 말하엿다
헐 國務長官과의 會見後 須磨參事官은 左와如히 말하엿다 北支에關한 帝國政府의 斷乎한決意를 헐國務長官에게 말하엿다 日本이 새로 領土獲得을 企圖치안는것은 勿論이다 이點은 헐長官도 諒解하엿다 王支那大使와도 會見하고 日支問題에對하야 懇談하엿다

五相會議經過

【東京電話同盟】政府는北支時局의切迫에伴하야 各般對策에萬般遺憾업시하기를期하기爲하야 十七日午前十一時부터 關係五相會議를開하고 杉山陸相 米內海相 廣田外相 賀屋藏相 馬場內相出席 近衛首相은 永田町私邸에臥病 田、馬場兩相의來邸를 要求하야 首相이 抱懷한時局에對處할所信을兩相에傳하고協議를遂하야 五相會議에首相의意思를傳하고 杉山陸相 廣田外相 米內海相으로부터 各其 그後의 北支情勢와 在支官憲의交涉經過를 報告說明하야 愼重協議한結果 翰長이發表한바와가티 先般閣議에서 決定한帝國의根本方針을 再確認하고 今後에處할 諸般事態에 對處할重大方策에對하야 愼重協議를遂하고 午後零時四十五分에 散會하엿다

十八日에도五相會議

【東京電話同盟】政府는 北支情勢의緊迫에 伴하야 十七日別項과如히 五相會議를 開하고 我不動의 方針遂行의 萬全을 期하기로되엿는데 十八日에도 午前十時부터 同會議를 再開하기로 決定하엿다

對日强硬方針 閻錫山氏力說

【北平十七日發同盟】太原來電에依하면 太原綏靖主任閻錫山氏는 十五日軍事訓練班員을 召集하고 大要左와如히演說하야 對日强硬方針으로서 民衆을指導할 指針을 與하엿다
바야흐로 山西는 生死의 關頭에서게되엿다 我等은 火中에서 生死를 犧牲할精神을振興하야 救國치안흐면 안된다 指導者는勿論 이오大衆도亦是團結할必要가잇다

英政府、北支事變의 平和解決을期待

日本에干涉함과가튼印象을주는것을回避 아직何等行動도不考

【倫敦十六日發同盟】英國政府는 西班牙問題로 多忙한此際 北支情勢에 關하여도 依然注視하는 態度를 繼續하는데 十六日外務省에到着한 公電에依하면 事態는 現地의緩和를 傳하는바 英國政府는 協定成立에 期待를가지는模樣이다 따라外務省으로서는 輕擧를 避하고 적어도 日本에 干涉함과가튼 印象을주는 것을 可及的 삼갈것이라는 意向이 濃厚한模樣이다
【倫敦十六日發同盟】英國外務省에서는 英國政府가 北支情勢에 關하야 日本政府에 接近하야 이미 紛爭에關한 見解와希望을 表明하엿다는 報道에關하야 十六日 AP特派員에게 左와如히 말하엿다
英、米、佛三國政府는 日支間의 紛爭에關하야 情報를交換하고잇다 但 目下 三國政府가 日本政府에 對하야 何等行動을 取할생각은업다 함에는 何時에나 이에應할用意가잇다

王駐米支那大使 헐長官에覺書手交

九個條約締約國全部에提出

【華盛頓十六日發同盟】華盛頓駐劄支那大使王正廷氏는 十六日午後五時國務省에 헐長官을 訪問하고今回의 北支事變에 關한國民政府의 覺書를 手交하엿다 右覺書는 日本을 除한九個國條約締約國全部 獨逸及 蘇聯邦政府에도 同時에提出되엿는데 其內容에關하야 華盛頓支那大使館은左와如히 聲明하엿다
國民政府는 國家의 領土及名譽를 擁護하기爲하야 如何한手段이라도 不辭할覺悟이다 同時에 國民政府는 國際法及國際條約의 範圍內에서 日本과의紛爭을 平和的으로 處理
國務省側의 意見을 綜合하면支那의 覺書는 正式九個國條約을 援用한것도 아니나 今後事態惡化될境遇 同條約을 援用할수잇다는것을 示唆하는줄로 解釋된다

(寫眞은 王正廷)

駐蘇支那大使 長文의覺書手交

【莫斯科十六日發同盟】莫斯科駐劄支那大使蔣廷黻氏가 十六日外務人民委員部에 리트비노프氏를訪問하고 北支情勢에關한 長文의覺書를 手交하엿다 午後零時右에對하야 리트비노프氏가 如何한 回答을與하엿는지이에對하여는 何等發表가업다

支那大使、獨逸에 武力抵抗을表明

【伯林十六日發同盟】伯林駐劄支那大使 程天放氏는 十六日獨逸政府에 國民政府의通告를 送付하고 北支情勢에關한 支那側의 態度를 表明하엿다 通告內容은 國民政府는 依然事件의責任을 迴避하고 武力抵抗의 決意를表示하는것이라고 解釋된다

三國大使를招致 佛外相北支問題懇談

【巴里十六日發同盟】佛外相델보스氏는 十六日巴里駐劄日本代理大使內山岩太郞氏 支那大使顧維鈞氏 蘇聯大使스리츠氏를 各各招致하고 北支事情에對한 懇談을遂하엿다 會談後델보스外相은 말하기를
佛國은 北支事態의 推移에는 重要關心을 가진者이다 紛爭이 一日이라도 速히 解決되기를希望하야마지안는다

國際條約의神聖擁護와 그嚴守를希望

北支事態의不擴大를希望코 米國務長官聲明發表

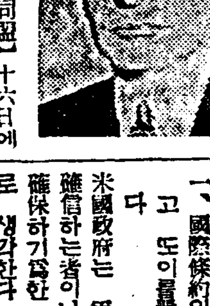

【華盛頓十六日發同盟】十六日에發表된 헐國務長官의 聲明書는 特히 日支兩國의 名을擧하지안코 米國의外交政策을 宣明하는 一般的聲明의 形式을取하고 또한 用語도 極히慎重히 되여잇다
米國政府는 各國政府가 世界平和를 確保하기爲하야
一、各國이 自制하기를 希望하고 平和政策遂行을爲하야 武力을 行使하거나 又는 他國의 內政에 干涉할것을 回避하고
一、國際條約의 神聖을 擁護하고 또이를嚴守하기를 希望한다
米國政府는 軍備縮少의 必要를 確信하는者이나 國家의 安全을確保하기爲한 軍備는 必要한줄로 생각한다 米國政府는 他國과 同盟을 締結하거나 또는他國의 紛爭에 휩쓸려들 念慮가 잇는 約束에는 一切加入치안을 方針이다 그러나 各國이 協力하야 國際條約의 原理를 擁護하기爲하야 實際的方法에 對하야 協議할은 必要한줄로 信한다 米國政府는 北支事態의 如何를不問하고 重大한 敵對行動이 行하여지는境遇 結局 何等의 形式으로 米國의 權益 乃至 權利義務에 影響을주리라고 思惟하는者이다
【華盛頓十六日發同盟】 헐國務長官은 北支情勢에 關하야 當初부터 沈默을 守하엿스나 十六日聲明을 發表하야 米國政府는 北支事態의 不擴大를 希望하는 旨를 表明하엿다 (寫眞은 헐氏)

田代司令官逝去

【天津十六日發同盟】病氣療養中인前支那駐屯軍司令官田代皖一郞中將은 十六日朝危篤에陷하야 마침내逝去하엿다
【支那駐屯軍司令部十六日午後五時十分發表】前支那駐屯軍司令官田代皖一郞中將은 身病中이든바 本日午前十時五十分逝去하엿다

國民政府의大勢 强硬論으로傾倒

蔣介石氏數日中으로最後的決斷

【上海十七日發同盟】蔣介石、汪精衛兩氏는 豫定대로 談話會를開催하고 表面冷靜을 裝하나 盧山南京間은 長距離電話로써 時時刻刻으로 指令하야 密接한 連絡을取하고 特히軍事當局에 對하여는 萬一의境遇에處할方策의 樹立을 指令하는同時에 冀察當局과 日本軍과의 交涉에對하야 深甚注意를 拂하고 許世英大使를 急遽歸任식히는等 擁護工作을講究한다 그러나 軍部는勿論 黨部의 中堅分子의 抗日思想은 相當히뿌리깁허 一般民衆도 彼等의 過激分子에 이끌리어中央軍의移動과 軍需品의 輸送과 併行하야 政府部內의大勢는 强硬論으로 기우러지고잇다 國民政府가 如斯한 重大時局에際하야如何히 此를打開할는지는 北支交涉의推移와 아울러 非常히 重視되는데 蔣介石氏도 一兩日中에는 最後的決斷을下하리라고 觀測되며 支那紙도 一二三日中에는 重大轉換이잇스리라고豫想하야 時局은依然複雜微妙한動向을 示하고잇다

001153

汪精衛의演說

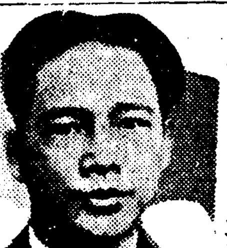

【上海十七日發同盟】盧山談話會에서 行한 汪精衛의 演說은 左와如하다
滿洲事變以來 誠心誠意로團結一致하야國難에赴하라는말은全黨一致의『슬로간』이다 그리고 共同目的으로된 最近數年來本黨同志는 勿論 智識産業界의 各有力者가 모다 이러한 마음으로써 國家의 苦境에處하야 政府를 援助하여왓기때문에 統一事業은 漸次其端緒에就하려한다 最近 盧溝橋事件이突發되여 形勢甚히 嚴重하다이解決의根本方針은 全國의眞正한團結一致에잇다 即全國의精神的物質的力量을 한데 모흐는때에야 비로소 强敵에抵抗하야 國家의危機를 스사로救할수가잇슬것이다

廣東서抗日救國大會

【廣東十七日發同盟】廣東省內各團體合同의 抗日救國大會는 十七日午前十時부터 開催 五十數名의 各團體代表參集 席上에서 省黨部當局으로부터 北支의日本軍開戰이 報告된다음 激越한 抗日演說도잇슨다음 南支로부터 日本人驅逐其他數條의 抗日決議를 行하엿다

盧山談話會

國論統一에意見一致

【上海十七日發同盟】 國論統一을 目標로 蔣介石 汪精衛氏等이企畫한盧山談話會는 昨十六日午前九時盧山圖書館에서 開催되엿다 出席者는 蔣介石 汪精衛氏를비롯하야 各方面의 代表百五十名으로 爲先中政會 秘書長張群氏로부터 談話會開催趣旨를 述한다음 汪精衛氏로부터 人事가잇고 各代表로부터 各其意見을 開陳하엿는데 特히雜誌『新生』不敬事件의 責任者杜重遠氏와 如한者는 沈痛한字句를連하야 日支問題를 論하고 激越한 抗日論을 表示하엿슴으로 一時空氣는 異常한 緊張을呈하엿스나 큰議論은 업섯고 民族存亡之秋에際하야 小異를 버리고 大同에就하야 官民一致協力으로 外侮를排除하고 國論을統一하야 邁進하기로 意見一致되고 正午散會하엿다

京城保護觀察所의 第二次囑託保護司

지난十二日附로 總督府에서는 京城保護觀察所의 第二次囑託保護司를 다음과가티 發令하엿다
▲(總督府學務局事務官)岡久雄 ▲(辯護士)劉鍾一 ▲(京城救護會常務理事)鈴城礎一 ▲(京城基督敎靑年會總主事)笠谷保太郞 ▲(中樞院參議 朝鮮生命保險專務)元悳常 ▲(中樞院參議朝鮮女子會社長)金思演 ▲(京城府會議員)韓萬熙 ▲(世專校長)吳兢善 ▲(前馬山高等女學校長)山野上長治郞 ▲(漢城銀行支配人)張友植 ▲(昭道會理事 丁子屋社長)小林源六 ▲(仁川少年刑務所敎誨師)渡邊良治 ▲(仁川基督敎靑年會主事 仁川府會議員)小谷益次郞 ▲(京畿道會議員)金元福 ▲(開城少年刑務所敎誨師)遠藤貞巖 ▲(辯護士)北村直甫 ▲(忠南道會議員)宮本善吉 ▲(忠南道會議員 論山郡小作委員會委員)西島貞吉 ▲(郡是製絲滿州工場長)堀池德次郞 ▲(滿州刑務支所敎誨師)首藤頓雲 ▲(春川刑務支所敎誨師)本多文映 ▲(齊藤久太郞會社社長)齊藤久太郞 ▲(京城府學務課長兼社會課長)栗末太郞 ▲(和信社長)朴興植

大野總監渡東

大野政務總監은 天谷秘書官을帶同하고 中央經濟會議及 特別議會 出席及 總督府明年度豫算折衝其他 重要政務協議를 爲하야 十七日午前 十一時五分京城飛行場發特急旅客機로渡東하엿다

辭令

總督府營林署技手 小椋淳一
任總督府技師(七等)
命農林局勤務
京城帝國大學助敎授 小出忠夫
任京城帝國大學敎授(六等)
命法文學部勤務
命財政學講座擔任
總督府遞信書記 東英治
任總督府遞信副事務官(七等)
總督府平南道屬兼總督府平南道技手 梅木楠見
任總督府道技師(七等)
命平安南道在勤
總督府忠淸南道郡屬 吳錫龍
任總督府郡守(八等)
命忠淸南道扶餘郡在勤
總督府郡守 元宜常
命忠淸南道天安郡在勤
同 元晉喜
命忠淸南道禮山郡在勤
朝鮮道立醫院醫官 手塚玄
命平安北道立江界醫院長
同 堀越兆次
依願免本官

人事·集會

▲林繁藏氏(財務局長)特別議會出席次十九日午後『노조미』로京城驛發東京에出張
▲柳生繁雄氏(總督府社會課長)慶北道出張中十六日朝歸任
▲黑澤猪平氏(本町警察署長)新任人事次十七日來社

八面鋒

◇ 全朝鮮으로보면 九割五分의 移秧을 完了햇다하나、南道에 七萬二千町步의 未移秧畓이잇다고。
◇ 公定價格 突破하도록 米價가 暴騰하는 昨今으로보아서는 이것도 걱정되는一材料。
◇ 夏休開始、學生生徒의 實力養成、健康改造의 好機。
◇ 山으로가라 물로가라、父母의膝下에돌아가 實生活도 硏究하라。
◇ 冊을 던지라、冊만읽으려다보는것이 工夫의全部가 아님을 이機會에알으라。
◇ 山의一木과 野의一草가 무엇하나이 理科의材料가 아니드냐。
◇ 地理그러하고 歷史또한그러하다。漆板밋보다는 大自然이 얼마나 넓은것을 알라。

今日少年朝鮮日報發行

各種木工機械 製材機械鋸類 (カタログ呈)
大阪市西區本田町一通 合資會社 楠田竹治郞商店 振替大阪一〇一五三三番

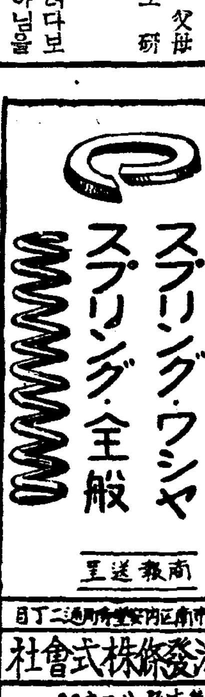
スプリング·ワシヤ スプリング·全般
商報送呈
大阪市南區安堂寺橋通二丁目 山添發條株式會社 振替大阪八一九〇〇

人絹綿布端切各種卸
◎モスリン綿ネル、絹ポプリン本セル金巾、四綾、朱子、人絹
新規小賣開業者에게는懇切히指導합니다
大阪市南區瓦屋橋東詰大阪南局第二三三號函
商報送呈見本은五十錢要(切手)
田津村合資會社 電話南二四八一三九番 振替大阪二三八三番

本ジユウム附耐酸ペン付宣傳ノ爲メニ特價金壹圓五拾錢(壹千本限リ)
實物大●製作所直賣（格安保證）ビスコロイドインキ止メ安全裝置
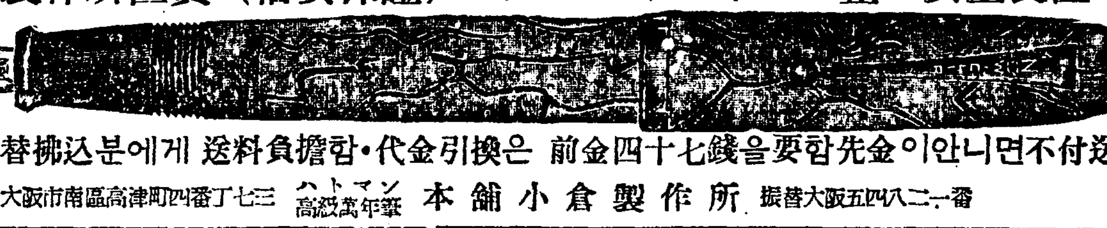
先金을振替拂込분에게 送料負擔함·代金引換은 前金四十七錢을要함 先金이안이면不送付
小倉製作所 本舖 ハトマン萬年筆高級 大阪市南區高津町四番丁七三 振替大阪五四八二一番

製造卸問屋 パイプ·キセル·眼鏡 クサリ
商報呈
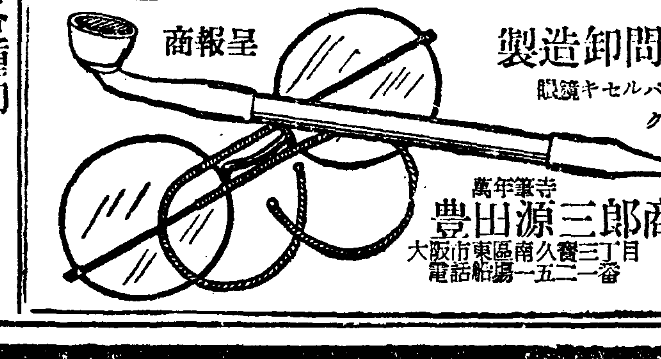
萬年筆寺 豊田源三郞商店 大阪市東區南久寶寺三丁目 電話船場二五一二番

旋盤·機械製作商
(各種在庫·型錄進呈)
大阪市南區谷町筋六丁目
機械工具材料卸商 秋岡榮商店
電話東一九四五 振替大阪四二〇三五

朝鮮向本絹、人絹、綿布、交織
花柄五枚朱子·人絹紗物 三巾紗 洋
合名會社 森田嘉商店 大阪市南區長堀橋交叉點西二丁
電話 振替大阪 受信略號 オサカメンプモリタカ

冷소면·冷우동·冷豆腐其他여러가지반찬에고초가루
今 新興からし
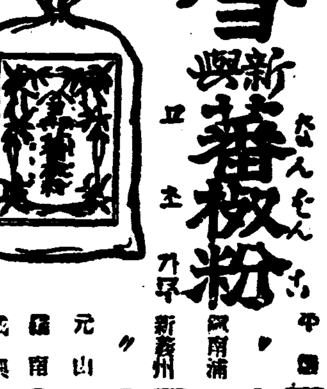
今 新興蕃椒粉 고추가루
類似品이만히잇사오니 商標에注意하시오
月美人印 カレー からし コショ 製造本舖
釜山 山商商店 京城 阿部本店 〃 辻本商店 〃 吉川商店 〃 桑田商店 平壤 江口商店 〃 山七商會 鎭南浦 中山商店 新義州 重枝商店 元山 小野本店 羅南 西村商店 咸興 德元商店

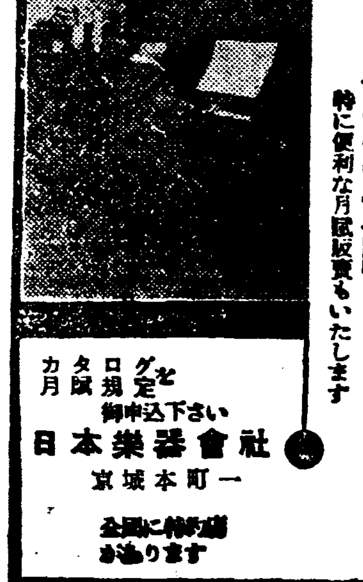
山葉オルガン
お子様のために! 正價三十三圓より 特に便利な月賦販賣もいたします
カタログ·月賦規定を御申込下さい
日本樂器會社 京城本町一
全國に特約店あります

嬰兒丸 영아환
어머니의偉大한힘

小兒肝氣驚風 小兒藥의元祖 營養素의含有
어린아희들生育하는것은어머니의偉大한힘이외다 그러나不知中에襲來하는急한症勢에는어머니도 能히征服할수업시귀여운子女를 일허버리는 일이얼마나만슴닛가 寶로어린아희의 生命을代身할수잇는藥은이嬰兒丸뿐이니
滿天下의 어머니들이 시여 언제나一匣式常備하여두시요 그리하면 당신의偉大한힘도더욱더날것이외다
效能 小兒肝氣·驚風·乳滯·吐乳 靑便·身熱·夜啼·泄瀉·癎氣 胃腸病·胎毒·丹毒·等
(定價=二〇一三〇一五〇)
全鮮各有名藥房에서팝니다
總發賣本舖 朝鮮商會 京城府授恩町三二番地

ユニバーサル低壓ディーゼル機關
始動即時 簡單堅牢 重油約一合三勺 費用每時一錢三厘
東京內燃機關釜山配給所 釜山府大倉町四丁目
森田商會機械部 電話長六五六番 振替釜山三四四七番
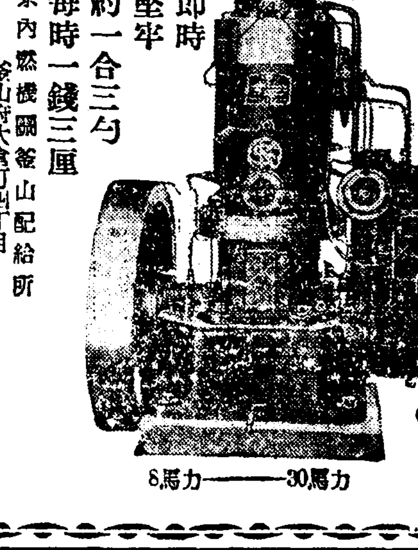
(カタログ進呈) 8馬力——30馬力

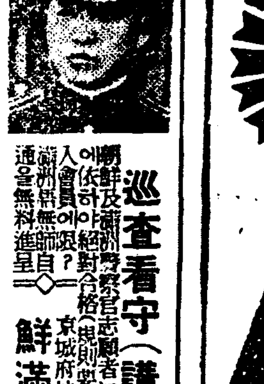
巡査看守(講義全書)
朝鮮及滿洲警察官志願者는本會受驗全書修了에依하야絕對合格(規則與案送)
入會員에아限?
滿洲居無師自通을無料進呈
京城府林町八二番地 鮮滿警察學會

모양잇고 튼튼한 별표고무신
별표고무신
中央商工株式會社

中樞院參議動員 各道에 講演會開催

國民의 自覺을 喚起시키는 同時 帝國의 處地를 闡明

총독부에서는 최근중대현안하비상시국에당하야 각지민중에대하야 제국의입장과 그진의를 설명하며 국민의자각을 철저식히는것은 초미의 급무임으로 중추원참의(中樞院參議)중 구명을선발하야 십구일부터 일제히각도에 파견하야 각각시국에 대한강연을 행하기로되엇다 그강사와 강연지방은 다음과갓다

▲韓相龍 京城、仁川 ▲申錫麟 開城、水原 ▲韓圭復 淸州、忠州、大田 ▲崔麟 全州、群山、南原、公州 ▲金明濬 光州、木浦、順天 ▲金思演 大邱、安東、釜山、馬山、晋州 ▲金思演 新義州、定州、江界 ▲劉鎭淳 平壤、鎭南浦、順川、海州、黃州 ▲安鍾哲 春川、鐵原、咸興、元山 ▲玄櫶 羅南、鏡城、淸津、會寧

崔昌學氏 愛國飛行機獻納

小磯軍司令官以下感激

부내죽첨정(竹添町)일정목일번지에사는 재산가최창학(崔昌學)씨는 십륙일에 조선군사령부에 애국부(愛國部)를차저와서 애국비행기한대를 헌납하겟다고 신고하엿다 그래서 소기(小磯)군사령관을 비롯하야 군부당국에서는 최씨의지성에 감격하고잇다한다

女子技藝生 國防獻金

시내서소문정(西小門町)에잇는 경성녀자기예학교(京城女子技藝學校)직원생도일동이 현금사십일원을 국방헌금(國防獻金)으로 시내서대문서로가지고왓다

軍隊用煙草發賣

이번북지사변을당하야 전매국에서는군대를위안하는의미로 군대에서사용할새담배를 만들기로작정하엿다한다

京城府會議員 千圓收合獻納

경성부회의원일동은 십륙일오후에 경성부청에 모히여서 북지사변에 대하야 부민의 취할태도를 의론하엿는데 그자리에서 일천원을 수합하야 국방비(國防費)로 헌납하기로 결정하엿다한다

非常時局에 處하야 自衛的衛生力說

京畿道天岸衛生課長 談話

이번시국을 당하야 공중위생(公衆衛生)의 분야를 담당하고잇는 당지도위생과장은 각자의 자위적위생(自衛的衛生)에 대하야 다음과가튼담화를발표하엿다

이번사변에 비추어 각자그업무에 적응한수단방법으로거국일치 봉공의 실을 다할것은더말할여지가 업거니와 우리들은 이때에 일반으로 보건위생의 철저를 기하고 특히 전염병예방에 대하야는전력을 경주하야써 부주의로이러나는 국가자원의 소모를피할수잇는한 극감하도록 바라마지안는다 그러나 어느곳에서 의희만으로서는 그실효를 찾나타내기가 어려운일인으로 공중각자의 자각자중을 바라는바이다 더군다나 무더운때에 갓금의절등에서 재료의 신선과 기물의 청결등주의를 해주기바란다 이러케함으로 능히 철저(徹底)의 봉공을 다하는소이라는것을 강조한다

人的資源培養의 宣傳삐라를配布

그리고 경성부 위생과에서는 또 위생과 부내각경찰서의 이름으로 인적자원(人的資源)의 배양과그소모 방지에 대한 적절한「삐라」사만장을 인쇄하야 십칠일부터 각처에 배부하엿다

一千二百圓을 林基孝氏獻納

부내서사헌정(西四軒町)이백십번지 평산어림기효(林基孝)씨부부는 국방헌금으로 일천이백원을 십칠일 본정서장에게로 가지고왓다

擧動殊常한 靑年의 懷中에 莫大한 金品

取調結果罪狀自白

십칠일 오전아홉시쯤에 본정서원이 대한문(大漢門)아플지나든 거동수상한 청년한명을 태평통(太平通)파출소에 다려다가 조사하엿든바 회중에서 다액의현금과 상품권등이 나왓스므로 계속취조하엿든바 이자는 평북선천(平北宣川)에두고 일정한주소가업는 김영태(金永泰)(二三)라는자로 십사일오후 네시쯤에 정자옥(丁字屋)아플 지나든 경찰서원의 위체수형을 훔첫스며 십륙일오후 열한시에는 경성역에나가서 원산가는거객속에끼어 승객의양복저고리속에 들어잇든 현금이백이십오원과 백원짜리당첨(三越)백화점상품권 일천가는기차표한장등을훔첫다고한다 어바거도십팔원어치를시게 악어가죽으로 만든지갑등수백원가치의 물품을가지고잇는것으로 미루어보아그피해는 악어첨원가령될 것갓다고한다

西城在住二百餘同胞 東城小學校에收容

十六日까지撤去者七百名突破

【北平十七日發同盟】 북평재류민의철퇴는 십륙일까지에 칠백명을돌파하엿는데 서성(西城)에 살고잇는조선동포 이백팔십명은 동성(東城)소학교에 전부수용되엿다

市內白米價急騰

한키로에 一錢씩올라

경성시내의 백미업자들은 기후가 순조로움을따라 풍작이 예상되야 일시방관태도를 취하고 잇든바 시국관계로 정미값도 급작히올르기시작하야 십륙일에는 드듸여 삼십원칠십전에 달하엿음으로 공설(公設)시장과 덧일반 싸전에서는 십칠일부터 한「키로」에 일전식을 올리기로되엿다한다

이취하야 변소에가서 수면제를 만히마시고 자살을 도모하엿다 곳서린정(瑞麟町)김성진(金成鎭) 병원에 입원치료중이나 중태라고하며 원인은 사업의경영이 여의치안어 비관한것이라한다

府內重要建物、施設에 非常時特別警戒

各道에도 令明間通牒

총독부경무국에서는 비상국에 처하는 치안유지에 만전을 기하고자 여러가지로 최선의 노력을 다하야 오는중이다 부내중요건물을 비롯하야 수도(水道)발전소(發電所) 화약고(火藥庫)등 비상시특수물에대하야 재향군인청년단원등을 출동하야경계하기로되엿는데 이것은 경성뿐만아니라 각도중요도시에 전부실시하도록 금명간 각도지사에게 통첩을 발할터이라다

緊張된民心利用하는 奸商輩斷乎取締

日用品의獨占買收、物貨運輸圓滑妨害를 警務局各道警察에 警戒命令

작년겨울부터 올으기시작한물가(物價)가 금번북지사변이 돌어서면서 현저히 올으기때문에 각방면에서 로동임금(賃金)의 인상등은 제도만코 또일방에 이기회를타서 간상(奸商)배들의 출몰이업지안홀것을 념려하여 경무국에서는 이봄에도 폭리를탐하려는 간상의 취체를가지 경찰에명한 바잇섯는데 금번북지사변에 림하여 다소물가의변동은 면치 못할형세에잇스나 민심이긴장된것을 기화로 허무한언론이나 류언을 설포하야 물가의인상을 꾀하는자도업지안흘 모양임으로 경무국에서는 민심의 안정과민중생활의 원만을위하야다시 간상배의발호와 폭리의취체를가도 경찰에엄명하엿다 즉물가를 업시올리는것을 경계할뿐아니라 필요이상으로 일용품을 독점적으로 매수하던가 물화의운수공급을 원활히못하도록 하는등의 무리의일로 물까를 올리려는등의행동을 특히 경계키로되엿다 그러고 도시방면에는 집세가의외로 폭차는터에 이번기회를리용하야 함부로 집세를올리어가지고 집세를주기를 거절하는등의일도 잇슬념려가잇서 이런것에도 역시경계키로되엿다

言動不愼한 野菜商處分

【大田】충남경찰부에서는시국에 따라류언 비어를 엄중취체한다함은 기보한바어니와 부내모처 야채상 안모는 십사일 오후세시경에 대전역대합실에서 큰소리를처서 되지못한 류언을하다가 현장에서 경관에게 발견되여구류처분을 바덧다한다

靑年飮毒

십칠일새벽 두시경 부내명륜정(明倫町)삼정목일백이십오번지의이호 최승호(崔承昊)(二一)=가명=는 황금정일정목중국료리집 아서원(雅叙園)에서 술

落雷로即死

【甕津】해주군 고산면 사현리(海州郡高山面士峴里)리세희(李世熙)는 지난십사일오후 일곱시경에 풀(草)을 비러 들에나갓슬때 마침소낙비가나리며낙뢰(落雷)되야 무참히도 사망하엿다한다

各地勞働市場의 動搖等未然防止

북지사변은 압흐로어떠케 전개될런지 지금으로서는 예측할수업스나 현재의사태로서도 극히중대화한만큼 산업계에 적지안흔파문을 이르키고잇슴이 사실인데 우선은 북지나방면의무역에 상당히 큰타격이 잇슬것이므로 북지방면의 수출무역에 주점을두엇든 공장등은 압흐로 조업의 진행이 원만치못할 념려도업지안코 또일방에는 사변의 영향으로 종전보다 작업을 더만히하여야할곳도 업지안흘것이다 즉조선의면포(綿布)며 어물(魚物)등은 상당히 북지나방면에서 수출되고잇섯는데 북지사변으로 면포、인조견등의 수출이 상당히 정돈될 것임으로 어느정도까지는 업게가침체치나 안흘까하는 념려도업지안타 그러케된다면 조업의단축에 인한 직공들의 수입이줄어질념려도업지안코 또 그반면에작업이 더밧버질 공장에서는 직공들의 작업시간의연장 작업장의증가등이 잇슬것으로 이에딸으는 임금의 인상등도 문제가될것이다 이외에도 각방면으로 로동시장이 활기를 띄울곳이 만흘터로 이가티하여 다소간이라도영향을입을로동시장에는잘못하면로주와 로동자직공간에 감정상원활치못해지는바도 업지안흘념려가 잇서 이러한로동시장등요의 미연방지에도 만전의주의를 다하도록 감독당국으로서는지방당국에 명하야 사업주등의 주의를환기토록할터이다

北中行貨物輸送의 遲延、中止를通告

連絡車票도發行말어달라고

만철(滿鐵)으로부터 십륙일에 조선철도국에 드러온 통첩을 보면 북지사변으로 말미아마 천진(天津)북평(北平)사이가 불통중에 잇고 또 산해관(山海關)천진사이의 렬차도 규정시간대로 운전되지못하고 잇는터이므로 회물의 취급은 늣게도착될것을 량해하고 발송하는것만취급하도록하고 그밧게것은 중지하여달라하엿스며 또종래에 취급해오든 일지련락(日支連絡)차표는발매하지말어달라하엿다

愛情의正當防衛

"그女子의出現은 家庭의平和를깨튼다"

서앗의渡航證明을해주지말라는 本妻의눈물겨운嘆願書

남의행복된 꿋밧을 짓밟는자! 그는곳 저주바든 악마가아닐수업다 십칠일 아침에 시내서대문서 고등계에 대판의 한녀성으로부터 더피눈물에 얼킨한장의 탄원편지가 들어왓는데 그사연을보면 자기는 대판시동구미원정(大阪市東區味原町)재등무역상점(齋藤貿易商店)주인 재도병(齋道秉)의본처인 김인덕(金仁德)이라는녀자인데 결혼한지 근십년 예상남매의 아들딸을나코 평화스러운가정을 이루고 살아오던중 작년봄에 남편이 대판모"카페"녀급으로잇는 김순자(金順子)(二三)라는 녀자와사랑을하게되여 후십년동안 따스하든 가정이찬서리를 맛게되여 불화와 싸움으로 지내오다가 결국작년십일월경에 전기김순자를 조선으로 돌려보내게되여 일시가정이 평화하게 되엿든것인데 최근또다시 남편에게 편지를 자조하여가지고 그가정의평화를 문란시킨 문제의 그독한꼿치 다시 대판으로 건너오게되여 도항증명(渡航證明)을 라려 시내룡산서(龍山署)에 제출하엿스나 허가되지안허 이번에는 서대문서(西大門署)로 제출한다고하니 남편의상업과 가정과 아이들을위하야그녀자를 다시보내지안토록하여달라는것이엇다 공교롭게도그서수등(首藤)고등계주임이 탄원서를 겨우읽고낫슬지음에 요염한 젊은녀성한명이 주임압해나타나서 자기는 대판사는 재도병의 본처인데 남편잇는데로가려고하니 도항증명을 내여달라고 청을하게되엿다 처음전가탄원서의 사실과는 아주딴판으로 정정당당하게 숙녀채렴으로 도항을 청원하다가 주임의날카로운질문과 참되설유에그만 호의 꼬리가 나오기시작하야 그대지 독하고요염한 그꼿도그만머리를 숙이고 눈물을 흘리면서 한개의 녀자의 마음으로돌아가서 그남자를 단념하고회오의 개생을 밟기를 약속하엿다 (사진은 김순자)

"庶母의冷待가 어린마음을울려"

광주로간것은친어머니보러 三少女失踪事件餘聞

부내행촌정(杏村町)이백십번지의 일백이십이호 최석윤(崔錫潤)의 족하딸되는 란수(蘭秀)와 그의동생 춘수(春秀)(九)자 이웃사는 리경자(李景子)라는 소녀와함께 실종이되엿다는것은 사흘만에 뜻밧게 전남광주(光州)에서 발견되엿다함은 기보한바와 갓거니와 그출분한곡절을 알아보건대 전기란수형제는 그의어머니와함께 서모(庶母)며 데서 서울서 살고잇섯다 어린마음에 쌀쌀한 서모미테서 광주(光州)에 혼자잇는 천어머니를 사모하면나머지 어머니에게서 오면지한장을 가지고 그와가티 광주로내려가기는하엿스나 주소가적힌 그편지를 로중에서 분실하고나서 광주시내에서 배회하다가 드디여광주서원에게 보호되게되여 사실이 서대문서로 알려왓스므로 방금그들의 숙부되는 전기최석윤으로하여금 데리고 오도록하엿다

拳銃盜難

光熙町井上重利氏집에서 本町署大驚犯人嚴探

십칠일 오후여섯시쯤에 부내광희정(光熙町)일정목일백구번지 정상중리(井上重利)씨의 집에는 어떤괴한이 아무도 업는틈에 들어와서『모젤』식권총한개와 실탄일곱발과 『크론』시계한개를절취하여갓다 이급보를바든 소관본정경찰서에서는 시국이 시국임으로 사건을중대시하고 전서원을 총동원시켜서 범인을 엄탐중이다

傳染病患者脫走

順化病院에서

십칠일밤 열두시경 부내순화병원(順化病院)에 전날 적리환자로 입원중이든 충북괴산군(槐

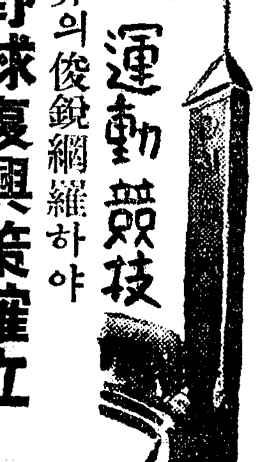

斯界의俊銳網羅하야 野球復興策確立

高麗野球團의첫모듬에서 計畫案과部署를發表

野球界의俊銳를總網羅하야 更生의意氣가못솟음처진 高麗野球團에서는 同球團을위하야 獻身的努力을앗기지아니할 永登浦의實業家로스포ー츠에 理解깁흔 南廷彬氏를理事長으로마지하는 첫모듬을 昨十六日午後七時부터 雅叙園에서 在京團員二十名이 集合한가운데 斯界의大先輩 徐相國氏의司會로열리어 同團의今後에거러갈 計畫을說明한後 新任理事長南廷彬氏의人事가잇섯고 監督의重任을마튼李榮敏、마네저李鮮九、主將咸龍華諸氏의 感想談이잇슨後 高麗野球界의前途를 祝福하는家團氣가場內에넘처흐르는가운데 同午後九時半에 散會하엿다 여긔發表된同團의計畫案과 陣容은다음과갓다

◇計畫案

▲七月二十日 對東京留學生戰(京城球場) ▲七月二十五日 對大田鐵道戰(大田球場) ▲八月一日 對全仁川戰(仁川球場) ▲八月六日 對兼二浦日鐵(兼二浦) ▲八月七日 對平實、平鐵(平壤) ▲八月十日에來征하는 立敎大學團과一戰을交涉中 ▲八月十四、五日에 來征하는職業野球團阪急、라이거스、名古屋等中에서一戰을交涉中 ▲八月二十日 對大邱戰交涉中 ▲九月初旬에열리는 全朝鮮爭覇戰에出戰 ▲十月中旬 實業리ー그終了後京電、殖銀等과交戰

以上과가티主로 七、八月에行하게되엇슴은各選手가所屬한團體의試合에相値가업도록 하기위함이라한다

▲理事 金圭冕、金鍾善、朴錫胤、吳演泳、南廷彬、金基道、孫孝俊、徐相國(常務理事)

◇高麗野球團陣容

▲監督李榮敏(殖銀)、▲마네저李鮮九(全徽文)、▲主將咸龍華(遞信)、▲投手朴賢明(遞信)、朴伯守(大田鐵道)、全東進(大田鐵道)、▲捕手崔仲之(京城府廳)、龍點龍(京城府廳)、▲一壘手咸龍華、▲二壘手李元綱(兼二浦日鐵)、三壘手金日培(京城府廳)、▲遊擊手孫鶴俊(京城府廳)、▲左翼手白基珠(平實)、李鮮九、▲中堅李榮敏、▲右翼手李辛得(遞信) 그리고東京留學生野球團의 吳潤煥、陳性燮、李起鄕諸君과 延專現役을追加

留學生野球團 明朝入京

十九日·徽文球場서

東京留學生野球團一行은 大邱에서 歡迎戰을 마치고 明十八日 午後八時 京城驛着列車로入京하야 하로를 쉬이고 十九日午後四時半부터 徽文球場에서 全徽文과、第一戰을 行한後 二十日 午後四時半에는 亦是 徽文球場에서 高麗野球團과 對戰할豫定이라한다

赤色協議會事件

李鍾嬉等六名全部起訴

지난오일 경기도 경찰부로부터 치안유지법위반혐의로 경성지방법원검사국에 송국된 전조선협의회(全朝鮮協議會)사건관계자 리종희(李鍾嬉)등 여섯명은 그간 그경사국장거(長崎)검사의 취조를 바더오든바 십칠일 전부기소되엿는데 그들의 씨명은 다음과갓다

李鍾國 李平山 文春學 韓泰甲 李鍾嬉(女) 崔秉喆

天氣豫報

概況 高氣壓은 日本內地의東海上으로부터 日本海를거치어 牛島에퍼저잇고 低氣壓은 黃河下流와 南支那에잇서 東進하고잇다 天津、靑島는雨、滿洲、朝鮮은曇 日本內地에서는 九州西部 其他는 太平洋間은 雨氣가잇고 其他는흐리거나맑고 北海道南岸에는 곳에따라 안개가잇다

豫報 京城地方 今夜는曇天 明日은雨 京畿全區도同一

明日最高 三十二度 同最低 二十度二 今朝最低 十九度八 今日正午 二十七度三

맛잇는 マラソン王

桃屋의桃 罐詰 品質第一等 生로먹엇는 白桃、黃桃 東京 桃屋發賣 各食料品店에잇소

有情十年 安玉鏡 四八四七三
헐어진쪽배 薛道植
비타ー
薛君의熱力넘치는力唱!
[illegible]

淸血排毒特效藥 海草精 定價一個月分金三圓九十錢 京城鍾路六丁目三六七 ホルモン醫化學研究所

名藥案內 간질 京城鍾路四丁目五 電光二二四三番

科外害傷·科外臟內 醫學博士 金晟鎭 京城府瑞麟町一七九 電話光化門一一三〇

말더듬이 訥言硏究矯正院 京城西界町九八六

朝報園 貸家 市內鍾路中央地帶小店舖貸家 希望者는 我國商會로來問함 京城府鍾路三丁目九十番地

ウエスト(機械油試用) 御商 三英商會 京城府公平町六六 電話光二三九番

賣藥業者諸位여! 勿失此期하라!

三仙膏及有名賣藥夏期奉仕特賣

治腫仙藥 三仙膏
特賣 A種 一口原價拾圓
▲一口(詰合種別)內容
五〇 百包 十〇 五十包
廿〇 廿包 卅〇 十包
五十〇 五包 圓〇 二包
特賣 B種 一口原價三拾圓
◉割增一口 定價二圓五十錢(本社製品)
▲一口(詰合種別)內容
五〇 二百包 十〇 百十五包
廿〇 八十包 卅〇 五十包
五十〇 廿包 圓〇 十包
◉割增一口 定價七圓五十錢(本社製品)

朝鮮賣藥之部
A 一口拾圓 ◉藥天堂製藥株式會社製品 ◉同和藥房製品 ◉朝鮮賣藥株式會社製品 ◉和平堂藥房製品 ◉醴泉痰藥 割增 三仙膏 定價 二圓 (本舖割引그대로)
B 一口三拾圓 ◉藥天堂製藥株式會社製品 ◉朝鮮賣藥株式會社製品 ◉同和藥房製品 ◉和平堂藥房製品 ◉醴泉痰藥 割增 三仙膏 定價 六圓五十錢 (本舖割引그대로)
C 一口五拾圓 ◉藥天堂製藥株式會社製品 ◉朝鮮賣藥株式會社製品 ◉同和藥房製品 ◉和平堂藥房製品 ◉醴泉痰藥 割增 三仙膏 定價 十一圓五十錢 (本舖割引그대로)
D 一口百圓 ◉藥天堂製藥株式會社製品 ◉朝鮮賣藥株式會社製品 ◉同和藥房製品 ◉和平堂藥房製品 ◉醴泉痰藥 割增 三仙膏 定價 廿五圓 (本舖割引그대로)

日本賣藥之部
A 一口拾圓 ◉カオール ◉仁丹 ◉ロート目藥 ◉大學目藥 割增 三仙膏 定價 一圓五十錢 (朝鮮藥友會割引대로)
B 一口三十圓 ◉カオール ◉仁丹 ◉ロート目藥 ◉大學目藥 割增 三仙膏 定價 五圓 (朝鮮藥友會割引대로)
C 一口五十圓 ◉カオール ◉仁丹 ◉ロート目藥 ◉大學目藥 割增 三仙膏 定價 九圓 (朝鮮藥友會割引대로)
D 一口二百圓 ◉カオール ◉仁丹 ◉ロート目藥 ◉大學目藥 割增 三仙膏 定價 廿圓 (朝鮮藥友會割引대로)

賣藥業者에 一大福音!
日本內地 朝鮮有名 賣藥綜合 請賣行商願書 進呈
이것一部만으로써 賣藥業을할수잇다!
(但一部實費八拾錢 本社製品二十圓以上 他社製品三十圓以上 注文時는無代進呈)

製藥·內外藥種卸賣及貿易
共生藥業株式會社
京城府鍾路 電話光化門 2547·1745 振替京城 22002

地方特約店大募集
東京三菱製金庫
耐火奏效的確 破壞盜難安全
(カタログ送呈)
三菱金庫朝鮮總代理店 小泉金庫
三一商會金庫部
京城鍾路 電話光化門三七五番
取引銀行 第一銀行 東一銀行

慢性急性 淋疾 ネオヂリン
定價一圓·二圓·三圓·五圓·十圓 各地有名藥店에잇다
攝生法
一、淋疾에걸린사람은患部를만저도죳은그當時에비누로洗滌하고決斷코눈에부비지안토록注意해야한다
二、酒類를一切禁할것은勿論炭酸瓦斯의飮料도禁해야한다
三、食物은淡白하고消化잘되는流動飮料를먹어야한다
四、淋病에第一効果잇는ネオヂリン을連續服用할것
製造元 山本回生堂製藥所 京城府本町四丁目
朝鮮總代理店 株式會社 木村藥房 電話本局三七五·一七九〇 振替京城二〇四三五 私書函京城四八五九七番
弊店은安心하고去來할수잇는藥品賣藥部問屋이다

機械製麵自動
製造販賣 ○特約店募集 各部一式特價提供
국수기계

忠南大田府本町一
眞崎大田機械工場
電話263番 振替京城6267番

最强力殺虫劑

アース (아ー스)

日英佛伊專賣特許

애이건재미난다!

모기、파리、빈대가다죽노나!

傳染病菌을 퍼트리는 파리(蠅)나피를빠라서 熱病을媒介하는 모기(蚊)나 아ー스를뿌린즉 꼼작달삭못합니다、어느새八轉九倒 보기조케 뚝 뚝 떠러집니다 아ー스는他의追從을 不許하는 强烈한 殺虫力으로 가늘다란안개가되어서室內의 구석구석에그效力이퍼집니다、그래서빈대、벼룩、박휘、장수개아미한것업시 모조리 죽어버립니다、그뿐입니까、그말할수업시 芳薰한 香氣는爽快하기짝이업습니다

賜御用命 陸海軍、各衛生課、各病院、會社

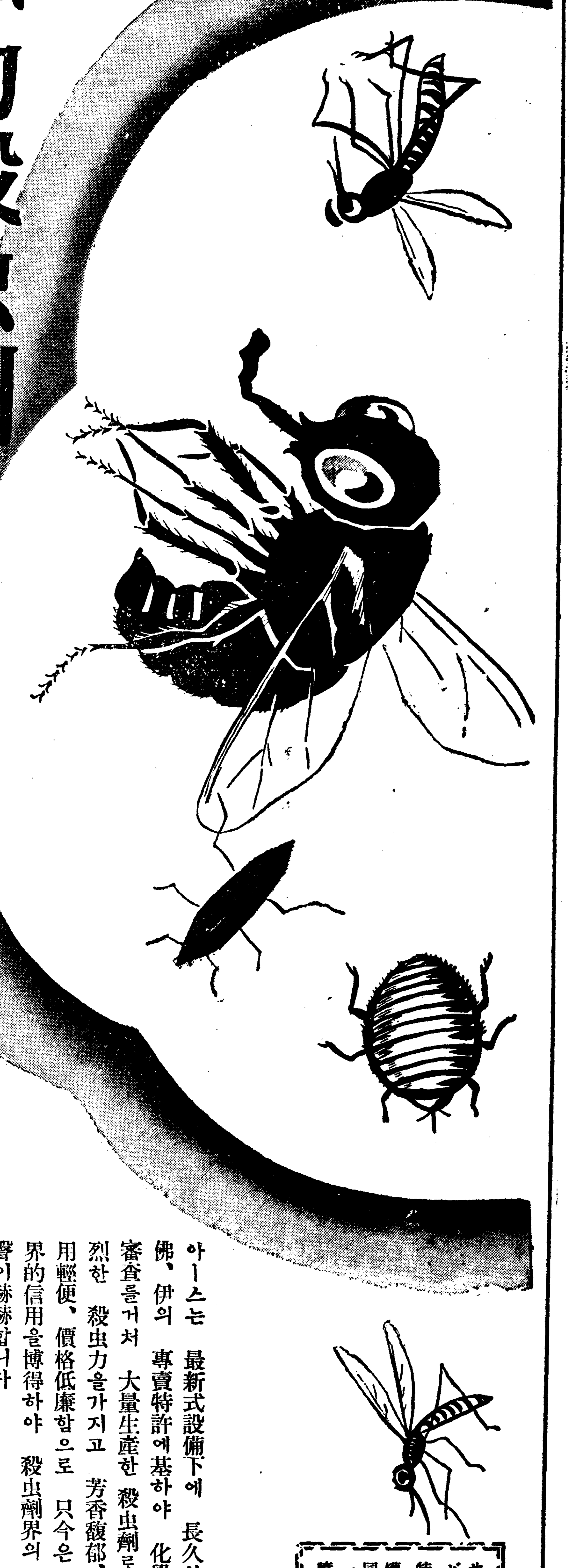

아ー스는 最新式設備下에 長久한 經驗과 日、英佛、伊의 專賣特許에基하야 化學的試驗의 嚴正한審査를거처 大量生産한 殺虫劑로서比할데업는 强烈한 殺虫力을가지고 芳香馥郁、人畜無害하며 使用輕便、價格低廉함으로 只今은 世界的販路와 世界的信用을博得하야 殺虫劑界의 最高權威로서 名聲이赫赫합니다

衛生大掃除와室內消毒

아ー스는 東京衛生試驗所에서 實驗한 結果石炭酸水同樣의 殺菌力이잇다고 立證되야 害虫驅除外에衛生의目的이 達成되여서 效力本位의 아ー스는一段의 光彩를다하게되엿습니다

サイダ瓶型	五十錢
ビール瓶型	八十錢
特製	四十錢 七十五錢
罐入1/4ガロン	一圓七十五錢
同 一ガロン	六圓五十錢
一斗罐	二二、〇〇
噴霧器	三十錢、三十五錢

(全國藥店百貨店에잇소)

國產家庭藥アースタム
强力殺虫劑アース

製造元 株式會社 木村製藥所

061460

과학소식

◇미국에는 유리로만 지은 집이 생겻습니다。창을해달지 안헛서도 방안이 환하답니다。

◇인제 얼마안가서 유리로 실을 맨드러서 옷감을 짜게 된답니다。

◇영국서는 길바닥을 쇠로 깔기 시작햇답니다。

(글쓴사람 원수사)

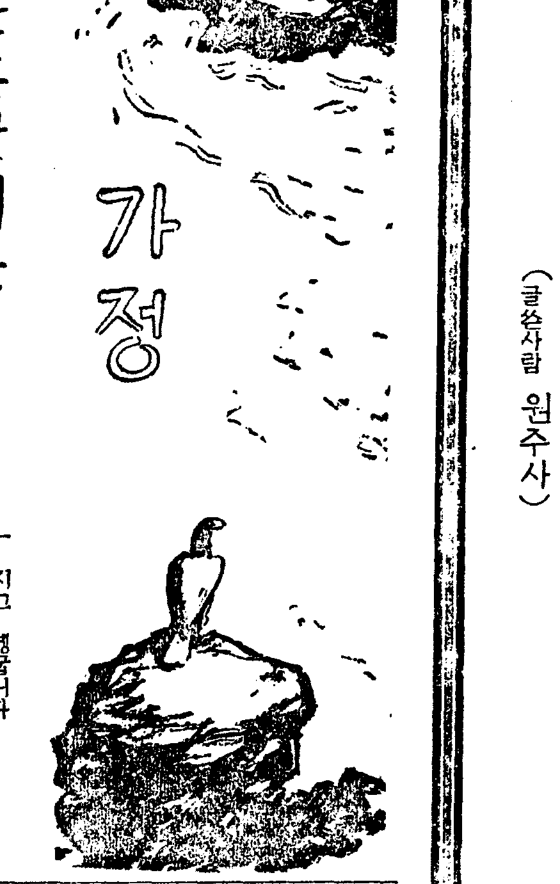

짧은시간에 만흔빨래를 짓닥빠는법

조금만생각하면쉬운노릇 생각해내시겟습니까

입으면 땀이 차고 입으면 땀이 차는 삼복중에는 빨래가 거의 매일 잇다시피하야안악네들의 두통거리를 이루고 잇습니다。그것도 능난하게 하면 손에 척척들어 마저 남이 두시간걸릴일을 한시간에도 꼿낼수가 잇지오만은 그러치못하면 남이 한시간 걸릴일을 두시간 세시간이나 가지고 뭉개게 됩니다。세상에는 무슨 일이나 묘방이 잇는 것입니다。그 묘방을 터득하지 못 하기때문으로 늘 하는 일도 할 때마다 섬섬그른 법이올시다。

(一)빨래를 보아서 위선 무명것이나 베것과 비단것이나 헐것을 갈라 놔야하는것입니다。

(二)흰것과 무색것을 한데 물에 담그고 빨다가는흰것에 물이옮마 얼룩이도지고 점도배히게 되는것입니다。

(三) 흰것을 몬저 빨고무색것을 나종에빠는데 가튼무색것에도엷은빗갈을몬저빨고 진한빗갈을 나종에빨아야 합니다。

(四)흰무명것이나 베것은미지근한 물에 소다를 알마치타서 그속에 잠간 담것다끄내면 때가 잘집니다。

(五)흰것을 아조하야케 하고십거든 비누를 진하게타서 그물에 삶어서 끄내가지고 헹굽니다

(六)헐것은 말셀비누를 미지근한물에다가 가볍게 흔들어 빱니다。그래서는 미지근한물에 다시 헹구어냅니다。

(七)비다(?)은 말셀비누스물에 빨ㄱ서 헹굴때 그물에 초를 한두방울 타서 헹구면 빗갈이 납니다。

(八)인견은 물에 오래담거두어서는 못쓰니까 물에너헛거든 그즉시즉시 빨아야합니다。또 함부로 비비어서는 올이 모두문허나니까 비단것보담도 일층 더곱게 다루어야만 합니다。

냉수마찰은지금부터

—그래야겨울에도하기쉽다—

냉수마찰(冷水摩擦)은 여름부터 시작해서 겨울까지 계속해야 효력이 잇습니다 공연히 겨울서부터 드리덤비다가 해를 보시는분도 계선반면에 여름에 시작만해노코 실상 겨울에는 치여버리시는분도 잇스나 다재미업는 일입니다。

그런데 그것은 대개 냉수마찰이 무어인지를 잘모르시는 까닭입니다。거기는 정도도잇고 순서도잇서 잘 마추어 나아가야 합니다。

첫재 마른수건마찰。아침에 일직 일어나서 밤에 잘때로 하로 두번식 후란넬이나 스폰지의 마른수건으로 왼몸이 발가케되도록 문지르는것입니다。이것쯤은 갓난애기네게도 안심되는일이니까 자리에 누워 노코 문질러 주워 조습니다。

둘재 저진수건마찰。수건에 냉수를 적시어 몬저왼몸을 축축이어 놋습니다。그러고나서 마른수건마찰을 행합니다。

셋재 냉수마찰 냉수에적신수건으로 바로 직접마찰을 하는 것입니다。

넷재 등물마찰。어깨우에

무역풍

얼굴도모르고 무선전화연애

맥시코의 『코린나』라는 저방에사는 아마추어의 무선기사(無線技師)『클라레스·스톤』군은장가를 들려고색시를물색하는데 그 물색하는 방법은동매장이를 다리놋는것도아니요 측접 나서서 돌아 다니는것도아니요 무선전파(無線電波)를빌어 로맨틱한구혼의 말을보내는것이다。향방업시 퍼저나온그무선 전파가 우연히도『노스뿌리텐』에사는 똑가튼아마추어의여자무선기사『한푸톤』양의 마음을 사로잡게 되야두어번 무선전화로 연애를속삭이더니 고만 사내편에서여자편을 차저 와 가지고 경사스러운 예식을 거행까지하기에 이르럿다고한다。

여름과 향수

현대여성은 향수와 향료(香料)에대한 애착이 심각한것갓습니다。여자는 일반적으로 남자보다 냄새맛는힘이 만흔만치 향수를 애용(愛用)한다는것도 비단 사치로서만이아니라 향기로부터밧는 자기감각(自己感覺)의만족에서 나오는일로보아도 조흡니다。

옛날부터 남자는 빗으로 꼿을 사랑하고 여자는 향기로 꼿을 질긴다는말이 근리한말인가합니다。그러나 일반적으로보아서 향수를 뿌린다는것은 제몸의 냄새를 감추자는 목적에서 나왓다고 볼것입니다。그러기에 서양말에 향수를 심히 뿌리는 사람은 목욕을 아니하는 사람이라는것만보아도 알일입니다。

여름에는 누구든지 땀내가나기쉬운까닭에 그것을 감추기위해서 약간의 향수가 필요치아니한것은아닙니다 그러나 만일 멋도모르고 함부로 향수를 뿌리고 남의아페 나간다면 첫재로 인격이 비열해보일뿐더러 때로는 남의 악감을사게까지되는수가잇스니 이런점을 생각해서 자기몸내와 조화되는 향수를 택해서 적당히 뿌려야할것을 잇지마서야됩니다。

혼이귀뒤나 눈섭에잠간칠하고、수건에뿌린다든가 손바닥에 약간기운을하는것이 보통입니다。남에게자랑삼어 뿌리는향수는결코아닌것을 기억해두어야합니다 (吳淑根)

가정의학

상심과감정격변

문 一、상심(傷心)으로인한신경쇠약의 가정치료법

二、빨근하는 성미를치료하는 방법을 가르처주십시오 (慶南一讀者)

답 상심으로인한 신경쇠약도 중세가 일정치안하오니 중세를 말슴하야주시요。

끌찰내고 빨끈하기잘하는것의 치료법은 의학적으로 특별한방법이업습니다 무슨때던지 마음이불편한것을 자각하거든 즉시 참을인(忍)자를 백번생각하시면 근치될거시올시다。(平壤府醫院長 朴某來)

長篇小說

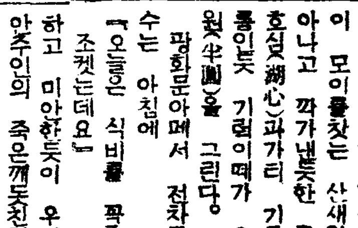

찔레꼿 【81】

金末峰作 金熊超畵

사랑의처도(一)

구월도 이미기으려 산들바람이 지날때마다 단풍은 입새들이 모이를찾는 산새와가려 날아나고 까가낸듯한 푸른하늘이 호심(湖心)과가티 기픈데 실구름이날듯 기럭이떼가 오늘도 반원(半圓)을 그린다。

광화문아페서 전차를 내린 민수는 아침에

『오늘은 식비를 꼭좀주섯스면 조켓는데요』

하고 미안한듯이 우서 보이든 안주인의 죽은깨도친얼굴을 생각해보자 그는 아무래도 바로 하숙으로 갈수는업는것이다。

중등학교입학준비 개인교수라고 써부친지 일주일만에 차저온아이가 하나 그러고 그아이가제동무를 끌고온것이둘 그러고면칠후에한명 도합네명이 오후세시 후으네시부터 민수의 도라오기를 기다리게되엿다。

일주일에 세시간식 한달에한사람아페 오원식 이러한 시간과 금전의교환조건아래계약?이 성립되엿건만 물론 한달이되려면 아직도 몃날더잇서야 되는것이다。

돈을바더보앗자 풀과이십원! 식비를내면 꼭알마즌돈이다 좌우간 또엄마를 지내보면 아이들이 두서넛 더올게고 만약일곱이나 여덜만된다면 학비문제는 어려운대로 해결되는것이다 그는 수학 지리 역사 국어네가지를 하루두과정식 두시간식에 짜가지고 가르처보니 과히 힘은들지안호나 때때로 번연히 알아듯도록 가르처주엇는데도곰시로 딴청을대는데는 그만 화가벌컥 뒤지피는때가 잇는것이다。

그러나 민수는 그아이들을어미 중등학교에 입학되도록 준비시키기로 결심한이상 그는열번이고 스무번이고 참으로 아라드를때까지 설명을하고 또하엿다。

오늘은 화요일이라 아이들이 오는날도아니고 민수는 지갑속에 나머잇는 오십전자리 한입을 생각하며 ○래간만에 화신백화점을 향하엿다。

그가 종로이정목앞까지 왓슬때다 그뒤에서 자동차한대가급정거를하고 그리고 운전대에서 사람이나려와 자기뒤로 가까이오건만 물론 민수는 그런것은 알수는업섯다。

그가 화신백화점의 새로화장된 진열을 또한번바라보는순간 주머니속에 외롭게굴러잇는 오십전을생각하고 쓸쓸히우섯다。

『저ー잠간만 용서하십시요』

하는소리가 어깨넘어로 들려오자 민수는 뒤를도라보앗다。

『멀리서 뵈모양만뵙고 쪼차왓드니 틀리지안엇습니다그려』

하고 빙그래우스며 손을내미는 청년은 경구다。

『아ー난 누구시라고』

민수가 채인사말을 마치기전에 자동차문이열리며 안에서 경애가나왓다。

『오빠 어서뫼시고 올으세요네?』

하고 민수를치어다보고 살몬우슬뿐 짐즛 인사도하지안코 차속으로 드러가버렷다。

『노상에서 이러케만나서 가치 타시자는게 실례인지도 몰으겟습니다만 실상인죽 우리지금 이민수씨를 차저가는길입니다요』

『네ー』

『자 그럼 가치타시지요』

『전좀 바뿐일이잇서서 미안하지만 용서하시지요』

하고 민수는 뚜벅뚜벅두어거름거러갓다。

자동차안에서 내다보고 잇든경애가 얼굴이 빨게저서 쏜살가티 민수의뒤로 쪼차갓다。그리고

『꼭좀 가치가서야만 될일이잇스니깐요네?』

가늘게 그러나 약간 위협하는음성으로 부르지즌경애는 자기도 생각할여유도업시 그의왼손이 번적 민수의올흔편무명지를힘것 비틀어 버렷다。

『아얏』

민수는 아픈김에 얼굴을찌프렷스나 그담순간 그는 참을수업시

『하하하하』

하고 우서버렷다。

『차에올으시지안흐시면 또한번 비틀어드릴테야요』

웃지도안코 쌕쌕거리는 경애의얼굴을 어이업시 내려다보고섯든 민수는 관념한듯이

『그럼타조』

하고 뒤로도라서서 차속으로 드러가랴고 한발을걸치는순간

『웨 얼른타시지안코그러세요』

하는 낫익은목소리에 민수가 번적고개를 들어보니 그는 정순이엇다。

경애가올으고 문을탁다치자 운전대에안즌 경구가 천천히 핸들을돌렷다。

『오늘 이러케 우리들이나온것이 꼭한달닷세만이야요 아시겟서요?』

하고 경애가 민수를흘겨보고

『어쩌면 그사이 한번도……전화라도 걸어주실줄알엇는데……』

『네ー미안합니다 그저바뿐때문에……』

여러이야기를 거의 경애가혼자서 민수와 주고밧고하는사이 그들이탄자동차는 조선호텔정문으로 미끄러저드러갓다。

조용한후면 종려나무아래 둥근탁자를에우고 네사람이 자리를 잡고안자 그들은 젊은사람들만이 맛보는 즐거움과 흥분에 사로잡히재 명랑한 그러나 교양잇는미소가 쉴새업시 서로의얼굴을 파수보고 후원에 어정어떠러저잇서 조선의역사와 전설을안고섯는 환구단(圜丘壇)의집웅우에는 저녁놀이 연연하게다오르고 선미(善美)를 가하여손질하여 노흔정원에 느구석에서인지 『재르르ー치ー하고 버레소리가 들려온다。경애가 화장실로 드러간뒤 잠간이라도 정순은 민수와서로거닐고시퍼 그는 살몃이뜰로 내려 환구단 가까이 발을 옴겻다。이윽고 정순은 자기바로뒤에서 뚜벅뚜벅 구두소리를내며민수가 가까이오는것을 감각하고 흘깃뒤를도라보앗다。

그러나 바로자기뒤에 가까이 서잇는청년은 민수는아니엇다。정순의적삼깃고대에서 빨간풍뎅이를 집어내며 벙그레 웃는이는 경구엿다。

心臟には

此健康法

內臟中에서도 第一重大한 心臟이弱해지면、各器管을循環하는血質이 낫버저서 肺、肋膜、胃腸까지弱해집니다

여기에는 强한호루몬을配合한 雲南麝香을비롯하야、烏犀、熊膽、眞珠、其他數種의貴重動物精膽을精製한『救心』이血液과 內臟에잘吸收되여 호루몬分泌를 旺盛하게하고根本的으로 健康한길로 指導해줌으로愛用이되고잇습니다

目下『救心』二日分進呈中이오니 實驗을 推獎하옵니다

浮腫이까라지고動悸도

東京市杉並區 五明俊三郎

拜啓 小生은當年五十二歲인대 心臟衰弱으로얼골과 手足이浮腫의氣味가잇고動悸、숨가뿜이나서 步行은하여도非常히 疲勞를늣기게될만하엿섯는데 知人이가라처 준에依하야『救心』을服用하엿든바 漸次로病狀도나어가서오늘에는全혀 아모러한苦痛도업서젓스며前대로健康體가되엿습니다

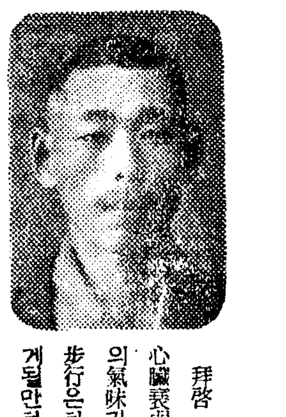

濕性肋膜이나어젓다

鹿兒島縣薩摩郡 市來富江

나는남이부러워할만콤 튼튼하야 會社도해마다 皆勤하고잇섯는데 濕性肋膜炎으로 全身이衰弱하고 顔色은낫버젓스며 숨이갓부고밤에잠도잘잘수업게되엿섯는데 多幸히도『救心』의惠澤을넙어 血色이조화지고 숨갓붐도 나지안어 이제는조금식 無理를하여도 아모런탈이업게되엿습니다

右胸部의苦痛이나어

石川縣羽咋郡 村上清一

謹啓 小生은 只今까지는 조곰일을하면 右胸部가 내리눌느는것가티 괴로웟섯는대『救心』을服用한後 부러는 德澤으로 健康하게되고 從前과가튼 苦痛을 잇게되엿습니다

『救心』의藥價는一週分二圓、二週分三圓五十錢、三週分五圓、全國藥店에서販賣한다 品切인때는直接本舖로 振替東京七二六番

効力잇는症狀

◇心臟病으로알는사람
◇肋膜이나肺가낫분사람
◇胃弱으로食慾이준사람
◇動悸나숨이갓분사람
◇胸弱하야熱과기침나는人
◇盜汗으로잠못자는사람
◇神經痛으로手足을알는사람
◇心臟脚氣로苦生하는사람

無代進呈 『救心』二日分

目下『救心』二日分과 『心臟の手當と食養生』을 一人一回限하야 葉書로申込하는분에게無代進呈한다

申込은 堀救心本舖 東京市京橋區西八丁堀二丁目二十七 電話京橋二〇一一番

食慾과 消化에

アペチン錠

아 페 친

自然히생기는空腹感

消化를도읍는證據

아페친을먹고 第一로感覺하게되는것은 食慾이업든사람이 갑작이空腹感이나는것입니다

이것은 아페친錠이含有한 비타민B가 胃腸의機能을 놉히고 消化液의分泌를더하야 消化를도읍는까닭입니다

同時에便通이整調돼

食慾이增進되는一方 便通이順調롭게되는것도 또한 顯著한特色으로 胃腸의運動이整調되고 消化吸收가조아진結果입니다

消化器管의 調節이잘되는것은 身體全般의調節이조아지는前提라고도 할수잇는것임으로……

炎暑期를當하야 아페친錠을服用하고 胃腸과體力의强化를 圖謀함은 夏期를健康히지나는대 非常히 効果的입니다

適應症

食慾不進・消化不良
常習便秘・便通不整
脚氣・貧血・發育不良
綠便・病後の榮養に

五五錠(四〇錢) 二〇〇錠(一圓) 五〇〇錠(二圓五〇) 1000錠(四圓五〇)

發賣元 大阪市道修町 株式會社 武田長兵衛商店

關東代理店 東京市本町 株式會社 小西新兵衛商店

.87—997(O)

學藝

文學對話篇 (下)

新進의今昔과文學水準

洪命憙
兪鎭午

兪 先生께서 젊으셧슬때는 朝鮮文學의 建設에對한 意欲이라던지 그런것이 게섯슬텐데 그때일을 反省해보신다면……

洪 朝鮮文學의 建設이라는게다 뭐요、그때는 그런생각도업섯지。

兪 그러면 自己文學에對해서무슨 目的이나 主張가튼것이잇섯겟지요。

洪 나는 그것도업섯서。그저남의것을 읽는것만조와햇지。春園(李光洙氏—記者註)가트신이는 그래도 뭐 잇섯든모양이든데요。

兪 아마 春園도 업섯슬겝니다 바로말하면 漠然하게 創作欲이라고할가 그런것은잇섯겟지마는。

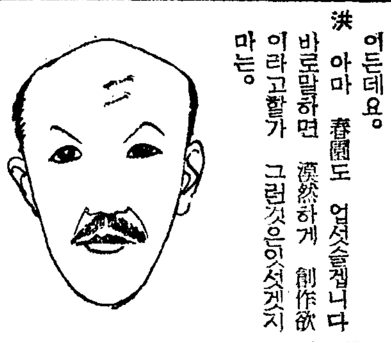

兪 作者는 無關心햇서도 結局은 그런것이 나타나지안습니까?

洪 그야 批評家로서보면 그러하겟지。그러니까 批評家와作家는 본래 同等의地位에잇는것이지 그것은 批評家의 創作이니까。

兪 저의들은 그래도 어떠한것을 創作하겟다는것이 잇는데요、가령 先生의 林巨正傳가튼것이라도……

洪 그러타면 그건 다 新思想의 德澤이지

兪 그러나 先生의 林巨正傳으로말씀하더래도 하고만흔人物中에서 何必 그사람을골른다는것은……

洪 (우스면서)인제는 모두 林巨正의 이야기를 합디다마는 기왕이면 남들이 잘모르니까 끌른것이고 또 그쪽가노흐면 거기나오는 人物들에게對해서 是非가업스니까 그러나 그作品에對해서 나대로 무슨생각이잇섯다면 그건 漠然하게남아 朝鮮情調나 그려볼까한것이지요。何如間 한말로한다면 조선의 자랑꺼리라는것은 딱 속에 잇다고밝게 말할수업습니다。

兪 遺物이라할말슴입니까?

洪 글세。何如間 더퍼노코 朝鮮것이라고해서 자랑하는것은 조치못합니다。

兪 事實 저가티 젊은사람들은 外國것만배워왓스니 朝鮮것으로 모릅니다。外國것을 배운눈으로서 朝鮮것의 價値잇는것을 새로보기도하고햇스면 조켓는데요。

洪 勿論 조흔 現象이지마는 그러면 자연 幻滅과 落膽하는것이 만흘겝니다。그러나 모든方面에 權威가업스니까 그것을 破壞한다거나 否定하려는 데카단이업고 自由自在하게 建設의一路밧게업는것은 도리어조치뭐、더구나 文化的으로는。

兪 傳承된것이업스니까 自手成家란셈입니까。

洪 그렇죠。그래도 뭐 잇기야 하겟지。

兪 그게 무엇이겟습니까?

洪 가령 燕岩 虎叱文에『命妻夜飮』라는것가튼것은 朝鮮밖게업는것이라고해서 虎叱文이 燕岩作이라고證明하는데 쓰이는말이지마는 그런類는 얼마라도 잇슬테지。

兪 지금 新進이 先生젊으셧슬때와 어떠합니까?

洪 다 나어젓지 그때야 朝鮮文學이고 뭐고잇섯나요。勿論지금도 文壇이 蕭條하기는하지마는 그때보담야 나어젓지요。그런데 여러분도 다하는일이지마는 가량 作家를 批評하는것은 조흔일이야 더구나 그것이 儀式的일때는 더 조흔일이지、그러나 지금 우리文壇에서 이름잇는作家라도 外國文壇에比해서 一流作家속에 갈만한이도 드물지안흘까?

兪 事實 그렇습니다。全體的으로 水準이나즈니까 한두사람이 뛰여나기도어렵습니다。

洪 첫재 作家의 精力이 生活上으로 消費되는것이만코 또는 外國가튼데는 벌서 表現方式이 整頓되여잇스니까 基礎에서잇지마는 우리作家야어디……

兪 事實言語부터 배워야하니까요。

洪 言語라기론 말의 色香에對해서 表現의 妙味를 알자면 그러니까 作家에게 負擔이過大하지。

兪 先生께서 初期에 만히보신作家는 누구십니까?

洪 처음에 집에서 글을읽을때는 論語니 大學이니하는것은 안읽고 水滸誌니 西遊記니하는것을 아는대로 모르는대로 내려읽어지오 그러나 學校다니러 東京가슬때는 맨처음에 德富蘆花의 巡禮紀行과 眞山靑果의 靑果集을 헌책집에서 사서읽엇는데 그건 누가 가르처서 산것도아니고 어찌해서 책모양이 마음에 드럿거나 그래서 사읽은것이지 그다음에는 아주 濫讀이엇는데 明治時代作家로는 夏目漱石의 作品은 거의 다읽엇습니다。

兪 그가 東京朝日에잇슬때입니까?

洪 드려가지는안코『我輩は猫である』를 發表할때입니다。島崎藤村 田山花袋 飜譯으로는 森鷗外의것도 읽엇스나 藤村의 若菜集만은 읽다가 재미가업서서 집어치웟습니다。

兪 泰西것으로는……

洪 露西亞作品을 제일만히 읽엇습니다 그때는 長谷川二葉氏飜譯을通해읽엇는데 내잇슬때 飜譯된作品은 하나도안빼고 다읽엇습니다。그저 헌책이나 새책이나 할것업시 全部주어모으고 책을 빌려도라다니기도하고。

兪 作家로서는 누구를

洪 또스토이엡스키ㅣ가 第一크지 蘇聯서는 톨스토이를 노피評價한다드구만 그건 社會的理論으로 하는말이고 文學的으로 또스토이엡스키가 톨스토이보담 훨신 놉지 何如間 그것은 읽고나면 얼떨떨하거던。

兪 또스토이엡스키를 조와하신다걸보니 저와도 어디共通되는點이잇는것가태서기쁩니다。

(上은 洪氏의 肖顔 下는 兪氏의 寫眞)

鍊金術

同人雜誌難

三色

近者에 紙價로부터 出版原料의 一般的騰貴로 말미암아 자못 旺盛하려는傾向이보히든 出版文化에對해서 一大打擊이생기게된것은 大勢의 허는수업는일이라고 하드래도본래부터當然히잇서야할것으로서 자못 閑散한狀態를 못벗은것은 同人雜誌엿다 勿論『斷層』이니『三四文學』이니하는 멧개의 同人誌가 업슨것은아니나 季刊이아니면 위여서 年刊이되어 一般의印象에極히 희미한記憶으로 存續해왓슬따름이고 文壇과의 何等의 有機的關係를갓지못하엿다。

東京文壇가튼데만보드래도 同人雜誌라는것은 어느意味에잇서서 文壇의 貯水池이다。거기에서 作家的修鍊을닥거서 一家의 力量이잇다는것을 認定바더야 비로서 旣成文壇으로 進出하는것이 定石的常軌인데 우리文壇에는 貯水池로서의 同人雜誌가업는때문에 文壇의構成멤버ㅣ는 언제보아도 꼭 가튼人物들뿐이다。그러나 이러한 現象은 그反對로도解釋될수잇는것이니 말하자면 우리文壇에는 아직 權威나 傳統이 서지못한때문에 新人의 出世가 同人誌의 修練期를 通하지안코도 能히될수잇다는것이 同人誌의 零星하게된 原因도될것이다。

그러나 이러한 循環論을 뒤푸리할것업시 純全히 쩌ㅣ나리즘에서만 그文學의立場을 세우려하지말고 좀더 文學的인立場을 가지기위해서도 專門的인 同人雜誌 두개쯤은 必要할줄로안다。이러는동안에 權威도생기고 傳統도 서는것이니까。

隨筆

流★星★

鞠琛表

『휘ㅣ그』 지나간다 별똥이。來日아침까지 누구에게던지 말안코잇스면 福이잇다 별똥을 주어먹으면 長壽한다 長壽하고 福만코、單調한 여름밤의 星空에 靑光의『에피소ㅣ드』다 별똥이。

별이 똥을누는가 시퍼서별똥이라 부른다 或은 流星이라고도부른다 별똥을 주어먹어서 果然長壽를하는지 또는 延命을하는지 그것은 아직것世上에는 별똥먹엇다는사람을 본사람이업스니 알수업는일이라고하여두자 天文學上으로는 따에떠러진 별똥은 隕石이라고부른다。

『토로이』城에서는 커다란隕石을 노코『파라스』神이라고崇拜하다가 希臘軍에게 빼앗끼고 곳 城中에 大火가 이러나서 삽시간에 燼滅하고말앗다 사라진『토로이』터에 永遠의 빛을내고 잇는것은 詩聖『호ㅣ머ㅣ』의 叙事詩『토로이의落城』이다 그러나 이詩가 羅馬를 불길한울이야。隕石의 困果도 여기에 이르러서는 너무나 困果的이다。『아라비아』首都『메카』市에는『하자르、아르、아스와드』라고 祈禱呼를 領有한 검정바위가잇다 이 바위속에는 回敎의 하느님이 末世에 敎徒을 約束한 誓約書가 드러잇서서 누구나 末世가오기前에 이『하자르』무어라든지 불으는 돌맹이에接吻을하면 天國에를 간다고해서 每日 回敎徒의 巡禮者가 人山을이룬다고한다 이돌맹이는單然 隕石十餘개를 세멘트로 뭉처노흔것이다

구름한점업는蒼空에서난대업는 우뢰소리와아울려天地를집어삼킬듯한 번개에차이어 地上에떠러지는 隕石이것이 隕石落下의 光景이다 果然 異常한 感에 숨이마킬거시요 귀신부터나려온다고 미더도 나무라기 어려운일이다 天下에 가장 奇異한것은 隕石이다 燕山君元年二月……晝有星如鐵瓶、其色如火、自天而下地卽滅餘光上昇、而散就縮之狀如鷄卵色 微黃壁如石、云云 하고그담에 當耳聾之聲然有聲如物在其中이라고까지記錄된것을 읽을때 그當時의 光景이 眼前에 방불하여진다 流星은 大槪자간바작하고 말지만 사람의 머리통만이나 큰것도잇다 이러케 큰流星은 火球라고부른다 火球는 한참동안이나 동동떠간다 靑白한 불덩이가 동실동실 집웅위로 山넘어로 떠간다 朝鮮서 흔히 사람이 絶命하기 前에 그몸뚱이에서 대접가튼 불덩이가 떠간다고 한다 或은火球나 아니엇든지

流星의무게는 平均百瓦으로 推定한다 그것이 총알의 三十倍의 超速度로 地球를 해 나려오다가 空氣와摩擦해서 熱이생겨서 그와 가티 瞬息間에 번적이며 타버리는 것이다。이것이 타버리지안코 그대로 地上에 落下한다면 얼마나 두려운일이냐 그것이 하로동안에 平均二千萬개식이나 나려온다 萬幸萬幸이다。杞憂가어찌 杞憂에 그치리라다가 남은돌덩이 隕石이다

六百餘年前에는 北米『아리조나』洲에 數千萬瓲의 大隕石이 떠러저서 四億瓲의흙을 파던지고 千尺 기피 무치 마랏다 米大陸에 發達햇든 亞米利加印度人의 文化는 一瞬에사라지고 그자리에는 큰山과『미라』만이 오늘까지 남아잇다 地球上이와가티 巨大한隕石이 떠러진자죽이 十餘處나잇다。二十八年前에는 西伯利에도 三十萬瓲이나되는 隕石이 떠러젓다。五〇〇〇哩에 逸까지 흔들렷스니 全地球가 흔들린심이다。

近者 地球上 生物의 起源이 隕石에부터서 나려오可能性이 만타는 意見이强하게되얏다 最近에는 米國에 落下한 隕石에서 微生物을 發見하엿다 北米『오래곤』洲에서는 무게十四噸이나되고 어린아이라도 드러안질만큼한 구멍이며 뚤러잇는 奇形의 隕石이 發見되엇다 그러타고 울지 人類의 祖上은 이구멍에 드러안저 내려왓다고 말한다면 讀者는 이글을 첫줄부터 不信할것이니 이쯤에서 그친다

學問과生活

—哲學의濫尊觀念에抗하야—

③ 金午星

哲學에 對한 이러한 誤解는 아리스토테레스에게서 더 甚해젓다。그는 哲學을『閑暇』의 産物이라 햇다。物質的으로精神的으로 온갓 餘裕를 가진 사람의 精神的 消遣에서만 哲學的 思索은 可能하다는것이다。그러므로 그를 後世사람들은 逍遙派라 불럿다。하나 우리는當時의 人間가운대 가장 餘裕를 갓고 가장 閑暇한 사람들이奴隸所有階級이엿든것을 잘알고잇다。따라서 아리스토테레스의 逍遙哲學이 奴隸所有層의 支配的이데오로기ㅣ임을 알수가 잇다

勿論 哲學的思索에는 餘暇가必要한것이 事實이다。肉體가 疲勞하고 精神이 奔雜할때에 哲學的 思索이 不可能한것은 우리의 항상經驗하는바이다。하나 全혀 生活을떠난 餘暇는 오히려哲學을 必要로 하지안는다。實際的인 關心을 떠난 閑暇는 오직 倦怠를 가저올뿐이요 哲學的 思索의 動機를 주지안는다。항상 實際生活에 부닥기며 거기에서 必要와 刺戟을 느끼는 사람의餘暇만이 哲學的 思索을 可能케할것이다。忙中閑人만이 哲學者가 될수 잇는것이다。實際에잇서 哲學을 閑暇의産物이라고본 아리스토테레스도世間事에 對한 關心을 아주끈허버린 有閑人은 아니엿든것이다 希臘의 黃金時代가 그絶頂에서 오직 頹落의 一路를 밟으려할때에 태여난 그는 알렉산더大王의 師父로서 그를도와 아덴의 貴族政治를 維持하려고 無限히 애를썻다。大王이 그의忠言을 不聞에付하고 波斯遠征을 敢行함에 失望하고 그뒤로는學校를 創設하야 오직 弟子들과 더부러 精神的消遣의 學究生活에 一生을보냇스나 그의 倫理學 國家論等이 아덴市民을 爲하야 써젓고 또 아덴現實을그대로 反映하고 잇슴을보앗서도 哲學이란 本來 實際生活에對한 關心이업시 單純한 閑暇에서는 생겨지지 안는다는 事實을 證明하고 잇는것이다。

哲學은 單純한 驚異나 餘暇에서 産出되는 天才的 空想이 아니요 그動機가 實際生活의關心과 必要에서 이며 또 그效能이 亦是實際生活에 左右되고 잇는것이다。그럼에도 不拘하고 哲學은 무슨까닭에 一般에게 非現實的인 印象을주며 더욱이 哲學者 스스로가 오히려 非實際的인것을 自誇하고 잇는가?

그것은 哲學이 갓고잇는 세가지 特性에서 오는 錯覺일것이다。

첫째 哲學은 實際生活의 要求에서 생겨지는것이나 그러나 哲學은 달은 學問 例컨대 自然科學 歷史學 經濟學 社會學等과 가티所與된 各個의 事實을 直接 素材 그대로 取扱하지안코 그것을 抽象化하며 概念化시켜 그것의 究極的인것을 探求하는것임으로 항상 그動機를 省察하지 못하는 限에서 哲學은現實과는 區別되는 絶對의學이며 永遠의 學인것과 가튼 錯覺을 가저 오는것이다。哲學은 항상 究極的인것 絶對的인것을 探求한다。그러나 哲學이 에써 노픈 그究極的인것 絶對的인것도 잡어 놋코보면 結局그當時의 時代的 制約에서 規定되여진 그時代의 究極的인것 그時代의 絶對的인것에 不過한것이 되고 만다。그時代의 哲學은 그時代의 運命인것이다。希臘哲學의 完成者로 自己의 哲學을 人類思索의 完結로서스스로 생각하든 아리스토테레스의 哲學은 結局奴隸制度時代의 奴隸所有層의 支配的이데오로기ㅣ에 不過하엿스며 게르만民族의 社會를 道理의王國이라하고 自己의哲學을 世界精神의 自己完成으로 생각한 헤ㅣ겔의 哲學도 지금와서보면 結局 市民社會의 自己辯護의 이데오로기ㅣ에 不過한것이다。이러한 事實은 哲學이 어떤天啓的인것이 아니고 人間의實在的 要求를 基礎로하고 잇는限에서 차라리 當然한 일일것이다。그러나 哲學이 自己의現實的制約을 自覺하기는 그抽象性 概念性때문에 容易한일이아닌것이다。

둘째、哲學은 抽象化、概念化의 手段을 밟지안코는 成立되지못하는 까닭에 哲學하는 사람들은 自己네를 모든 實際家와 스스로 區別하야 理論家로서 自處하게되다 여기서 哲學者란 特殊職業層이 생긴다。아니 哲學은 本來 理論家란 特殊職業層에 依하야 生産되것은 아니엿다

夏期植物採集에對하야

—그道具와方法에關한略解—

① 李軒求

夏期休暇는 年年이잇는 年中行事이니만큼 各學校當局者로부터 休暇의 意義라든지 休暇行事에 對하야 綿密周到한 注意가잇슬러이지만은 學生中에는 往往이것을 曲解하야 長長夏日에 낫잠이나자고 無爲虛送하는이가 만흔것은 大端遺憾이라아니할수업습니다。

夏期休暇는 여름의 氣候가더운 關係로 學校敎室에서 集團的으로 劃一的으로 工夫를繼續하는것이 健康上으로보아서 適當치아니한 關係로 學校에서 授業하는것을 臨時로 中止하는 代身에 各自個人의 形便에 依하야 健康이 조치못한사람은 그程度와 病勢에 따러서 或은山에 가서 紫外線을 쏘이는것도조코며 바다에 가서 海水浴을 하는것도 必要하고 家庭에도라가서 家業을 助力하는 餘暇에 復習을 하는것도 勿論조코나 그누구를勿論하고 平素學校에서 文學上으로 槪念的으로學習한 植物이나 動物의實物을採集하야 知識을 確實히하고 그것을 採集하는中에 저절로 大自然을 接觸하게되야 心身을修養하게되는고로 이것은 가장意義잇는 行事의하나일것입니다 그러한 意味에서 나는여러분에게特히 植物採集을 勸하려합니다

우리의 日常生活에 잇서서植物의 利用이 얼마나 重大한關係가 잇다는것은 그만두더라도 우리가山에를가나 들에를가나 어느곳에를가든지 第一만히눈에 띄고 第一頻繁히 接觸되는것이 植物이라고하는것은 누구나否定할수업슬것입니다。이와가티接觸이만흔植物에對하야 特別한關心을가진다는것보다도、自然히愛着이생기게되는고로 愛着이생기는 만큼、理解를하여야하겟고、理解를하기爲하야는 爲先採集을하여야할것입니다、그러나植物의種類는元來너무만허서 世界것을 모두合하면 二十餘萬種이나되고 朝鮮에産하는것만도、여러千種이나되는고로、그것을一一이 採集한다는것은 專門家라도 容易한일이아니어든 專門家아닌 普通사람으로는 그리할수도 업슬뿐아니라 그리할必要도업고 自己가居住하는 地方附近의 平易한것부터採集하면 足합니다。平易한것이라하더라도 地方에따라서種類가갓지아니하고 種類에 따라서 採集하는方法도 갓지아니한고로 順序에따라서 普通植物부터이야기하고 그다음 海藻類와菌類의採集法을말하려합니다

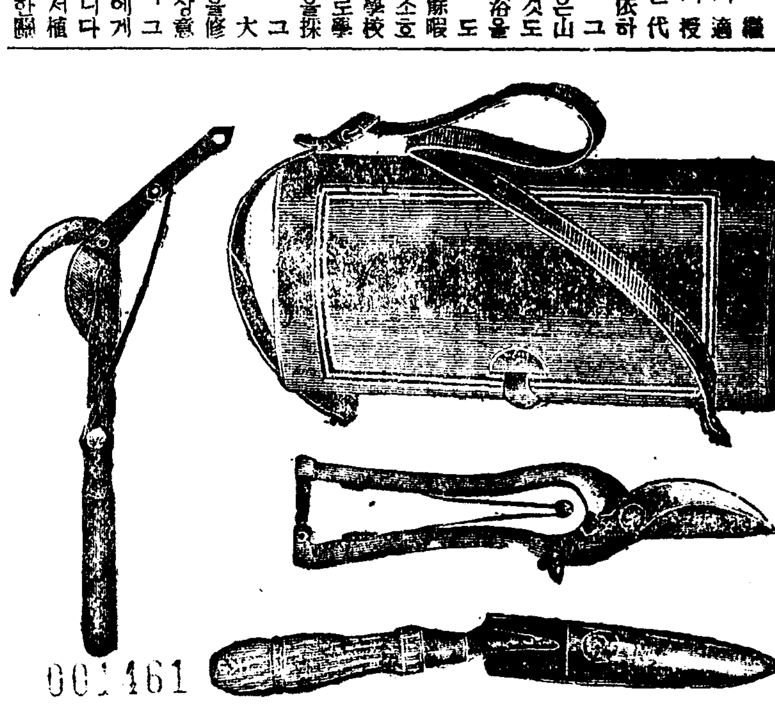

001461

普通植物採集整理法

採集場所

野外만나가면 어떠한場所이든지 植物업는곳이업스나 場所에따라서 植物의種類가갓지아니한고로 自己의希望하는場所에가서目的하는植物을 採集하여야할것은 勿論이지만은 初學者는 처음부터 珍奇한것을採集하려고 苦心할必要가업고 自己집附近에서부터 始作하는것이 順序일것이다 그와가티 몃次例한後에는 어떠한山을定하야노코 山麓原野에서부터 頂上에向하야 次次로採集하야가는것도 滋味잇슴니다

採集用器具

1、採集筒 이것을 普通胴亂이라고부르는 器具인대 이것은 우리가 밥을먹을때에 밥그릇과가태서 업서서는아니됩니다 그樣式과 大小는 여러가지가잇스나 普通으로使用하는것은 上圖와如한樣式으로『부리기』或은『도단』을 材料로하야內面에는白色 外面은黑色或은暗綠色『펜키』를칠한것으로 長은一尺四五寸 高七寸幅三寸五分假量되는것이 便利한듯합니다。(寫眞 上은採集筒 中은剪定鋏 下는根掘鏝 左는高枝鋏)

新刊紹介

▲사정한조선어표준말모음 朝鮮語學會編 內容첫째 가른말(同義語) 둘째비슷한말 셋째준말(略語) 定價一圓 京城府花洞町一二九番地 朝鮮語學會 振替京城一〇〇四番

▲鐘光 第五十二號 發行所 奉天西塔大街 西塔敎會鐘光社 振替奉天八四六番 定價一部五錢

▲週刊太陽 第七號 發行所 東京市赤坂區表町三ノ二四 心交協會 振替東京六三三六八番 定價十錢

▲基督敎報 第一一六號(週刊) 發行所 京城府西大門町二丁目八九 基督敎報社 振替京城二一五九〇番 定價一部五錢

▲文化時事 第一輯 發行所 開城府宮町八一 文化時事社 振替京城二〇九〇二番 定價一部八錢

家庭醫學

國民의健康을좀먹는 白米毒과그防止法

脚氣는 아주옛날부터 잇섯는病으로 古記事에 日本武尊이東征하사 御歸途中 伊勢國서 알으신病이 脚氣엿다고하고 또萬葉集에『足痿』라는語句가잇는것도 脚氣일것이라고말합니다 그러나이것이

激增한것은

近世에이르러 江戶市民이 白米를먹게된때부터인데 地方人이江戶에올라가서이病에걸리면시골가서故鄕의흙을 밟브면낫는다고해서『江戶病』이라는 일홈을부첫든것입니다마는 이것은시골에도라가서 白米를 안먹게되나自然이治療되기때문에 이러케불럿든것이겟지요

米를精白식힐때 비타민B를包含한 胚芽의部分이 除去되여 비타민B가 缺乏되여脚氣症狀을 이르키게된다는것이 近代醫學의說明입니다다마는 最近의硏究에依하면 白米에는 다만 비타민B가업서젓슬뿐만 아니라라소레시친이라는一種의毒素가잇서서 이것이 赤血球를破壞하야 身體의機能에 여러가지로 障碍를 이르킨다는것을 알게되엿습니다 次次調査해보니 普通脚氣症狀이라고하는 知覺 運動神經의 麻痺、循環障碍等만이 아니라 貧血과 妊婦의浮腫 或은

原因不明의倦怠

早老 老衰現象 또는 抵抗力의 減退를 이르키는等白米毒에 由因하는 健康의障害는 非常히 만흔것입니다

脚氣病의 治療에新生面을 開拓하야 治療界에 好評을 널리하고잇는特殊微生物劑『錠劑わかもと』는 이白米毒으로 이러나는障碍의 豫防及治療에도 또가장有効한 藥劑로 推奬되고잇다

卽『錠劑わかもと』는 獨特한 細胞原形質賦活作用으로 毒素때문에 衰弱해진 組織細胞가 更生하고 機能의 障碍가 除去되여 正常한 機能으로 回復할수가 잇슬뿐만아니라『錠劑わかもと』中에는 레스타ㅣ제B라는 리소레시친의

毒을消滅식히는成分이

含有되여잇는것이 最近의研究에 依해서明白하게되엿습니다 本劑를 服用해서엇는 效果는第一에 每日規則的으로便通이되는것、食慾이旺盛하야지는것 血色이 조하지고 倦怠感이消失되는것等으로 顯著히 脚氣症狀等도 自然히 업서지고 健康이 充實되여진다는것을느끼게됩니다

脚氣病에新光明 綜合微生物療法

瀕死의脚氣鳩가三時間에恢復

脚氣病의原因에對해서는從來여러가지學說이잇습니다마는 今日에는비타민B의缺乏으로이러나는榮養障害다라는說이 거이確定的인것이되여잇습니다 그러면이비타민B劑를먹인다면

完全이 治療되느냐하면 반다시 그러케되지안는것입니다 그것은原因은 비타민B의 缺乏이지요마는 結果에 잇서서는 消化不良、便秘、貧血、心臟衰弱、運動、知覺神經痲痺等에亘한 廣範圍의障碍로 나타나고잇기때문입니다

鳩를 비타민B가 缺乏된 모이로 飼養하면 數日後에는瀕死의 狀態에 빠지게됩니다만은、이『錠劑わかもと』의 半個分을 물에풀어서먹이면 卽時元氣恢復해서 三時間後에는 혼자서모이를먹을만하게됩니다 어느만한 恢復力은어데서오는것이겟습니까

이回復力을 나타내는『錠劑わかもと』는單純한비타민B劑만이아니라近代榮養學上最大의

發見이라는 헤ㅣ푸菌과 아스베루기루스·오리ㅣ제菌中의 가장 優秀한 菌種을選擇綜合해서 어것을特許方法으로 製劑한 特殊의 微生物劑인대 이것을 다만 비타민B의 含有量만으로 보아도 世間의 酵母劑、麥酒酵母劑를 훨신 凌駕하고 잇는것은 勿論專門비타민B劑다도 大槪는 이에不及할난한 濃度를ㅣ가지고잇습니다。

그러나 이濃厚한 비타민B도『錠劑わかもと』에잇서서는成分의一部分을이루고잇슴에不過하고 其他 十數種의 榮養劑 十數種의 活性酵素、호르몬性物質等의여러가 貴重成分을 包含하고잇서서 그綜合作用으로 衰弱機能에

活力을주어 이것을强壯케하는 細胞原形質賦活作用이『錠劑わかもと』의中心的 效果입니다 이作用으로 먼저 胃腸組織이强하게되고 榮養의 吸收率이增大하야 貧血이回復되는同時에體內의 有害物、毒素를 分解排除시키는 作用이 活潑하야 짐으로 濃厚한비타민B의 補給과아울러綜合的으로 脚氣症狀을治療식히는點은 到底히다른單純한비타민B劑라든지 酵母劑의미치지못할바요 瀕死의脚氣鳩에 놀날만한效果를 發揮할수잇는것도當然하다고 首肯하실것입니다

本劑發賣元은 東京市公園大門內わかもと本舖榮養と育兒の會(振替東京一七〇〇番)이고藥價는二十五日分一圓六十錢、八十三日分五圓이라는廉價입니다

任地에서苦痛밧든 激烈한脚氣와便秘

(北海道) 甲藤猛夫

學生時代 東京서運動選手이든몸이 北海道에 就職한以後寒氣와地質變化와 職業의關係로 점점衰해지기始作햇습니다 第一먼첨 이러난것이脚氣、이에繼續해서 便秘로全혀不快한날만보내엿습니다

便秘를 고치려고 散步하면 곳脚氣에害롭고 그結果는 心臟까지 미치게되엿습니다

異域에와서 酷毒한脚氣로 苦痛을밧고잇슬때 會社에서도라와 二層에올러갈때의 괴로움이란 정말말할수업서서 學生時代의元氣는 全혀消失되엿습니다 不快한便秘를 一掃하려고 下劑를먹으면 이번에는下痢로 더욱더괴로워질뿐이엇습니다

同宿하든동무가 나를동정해서『너『錠劑わかもと』를먹어보아라 나도처음왓슬적에는相當히 알엇스나이약으로輕快되엿다』고 勸햇습니다『錠劑わかもと』의效能잇다는것은 알고잇섯스나 脚氣에 조타고는아직듯지 못햇든것입니다。그러나 勸한卽時곳사서 먹어보앗더니 便秘는 愉快히나허버리고 脚氣도 저절로낫게되여職務에忠實할수잇섯습니다 그로부터 一年인只今에도 여약의 德澤으로 再發하지안습니다 미리再發하리라생각하고三月부터 여약을服用한것이 奏效한것이겟지요

食慾은 점점더해지고 去年의苦痛을생각하고 웃고잇습니다

第一劇場 電光一七五五番

七月十六日낫부터三日間大公開 最高感激名畵鑑賞週間 每日三回晝夜公演 (實映)一回十一時、二回三時、三回七時三十分始映 大衆料金 階上十五錢 階下十錢均一

파라마운트社超特作全發聲日本版 戰爭活劇 最後의一兵 監督 스스바ㅣ드氏 主演 게ㅣ리ㅣ그ㅣ란트氏 가ㅣ돌ㅣ드마렌氏

松竹키네마社超特作全發聲 現代名篇 父歸る母の心 原作 菊池寛氏 監督 內藤…氏 共演 月田一郎 武田一義 夏川大二郎 山田五十鈴

파라마운트社特作品 西部活劇 最林의雄叫 監督 오소…氏 主演 카ㅣ스리데스 과리바스다그라브

國成社

十四日부터二十日까지特別興行 十時半、一時半、六時半

◆廿世紀폭ㅣ스超特作 監督、헨리ㅣ킹 主演、로렛타영그 동、아메치

新機式總天然色 라모나 라모나!라모나!들니는가저ㅣ悲戀의牧歌 노래!노래의어렵픈시들니는저소리!

◆파라마운트超特作 유니버ㅣ설、라스키푸론提供 監督、로ㅣ랜드、브ㅣ라운 主演、아이다루피노 후랜시스、레데라

비오는어떤날午後

◆新興키네마超特作品 監督、… 主演、鈴木傳明 市川男女之助

本新七不可思議

◆大阪朝鮮世界뉴ㅣ스 讀賣發聲뉴ㅣ스

▲前週超滿員謝禮▼ 七月十五日낫부터 開演時間……午後一時卅分 七時卅分

劇團靑春座公演第三週 ◆待望名作續上演! ▲上演劇本▼李雲芳大傑作篇

『물레방아는도는데』 三幕四場

사랑업시는살수업는人生! 사랑하엿기때문에그를죽이기까지에이르른本篇主人公의波瀾重疊한이야기를如實히描寫한名劇입니다 大規模의新新한…

東洋劇場

『원수는외나무다리에서』 一幕二場

南宮春作 고부의葛藤해두소서 全員의神妙한演技는오직東劇에서만 맛볼수잇다!好機를놋치지마시라

觀覽料金 階上大人六〇 小人五〇 階下大人四〇 小人三〇

中央館 永樂町 本三一〇四

每日晝夜三回興行 第一回 一、〇〇 第二回 三、三〇 第三回 七、〇〇

十五日ヨリ十八日マデ四日間 階下席 十錢均一

浦生八劍士 松山宗三郞主演 弗萬百貫突 佐久間妙子 琴絲路主演 判審の涙 阪東好太郎

◇七月十五日부터三日間 每日晝夜二回上映 大人…時 大衆料金階上二十錢階下十錢均一

◇와너社超特選大會(三大特選名畵大會) 大活劇 運公武勇傳 全八卷

活劇王…켄쓰·카크니君主演 어거야말노카크니가주먹으로서 비어여러분에게박차는映畵!더운 夏節에더위를이즐만한大活劇

◇마키노超特作全發聲版 時代劇 忍術猛獸團探險 監督…牧野六氏 主演…團德麿氏

◇日本最初의猛獸大活劇!! ◇PCL超特作全發聲版 笑爆劇 ハリギリボーイ 主演 吉川綠波·藤原釜足 三益愛子·岸井明

桃花劇場 電(龍)一三三三番

湖南地方 (五日間) 前夜

여름동안에 가장短時日을 利用하야 京城을中心으로 朝鮮各地方을 旅行하는 日程을 旅行하랴는사람의 參考에 이바지고저한다

旅行案內

木浦行直通車를타고 京城을出發

第一日 論山驛下車 乘合自動車로 扶餘에이르러 百濟舊都를探訪하고 다시論山驛에도라와서 灌燭寺彌勒佛을구경하고夕刻에木浦着宿泊。

第二日 木浦를구경하고 松汀里驛에서 慶全西部線에 바꾸어 탄다음 麗水에이르러宿泊。

第三日 早朝麗水出發全州에下車 自動車로 大雅里貯水池往復全州를午後四時頃에出發하야 群山에이르러宿泊

第四日 午前中市內及不二干拓地를구경하고 群山棧橋 長項棧橋를가처 溫陽溫泉에이르러宿泊。

第五日 溫陽驛出發京城到着

以上의旅費를槪算하면 約四十七圓이든다 그것을다시詳細하게內譯하야 三等汽車賃(寢台料까지)二十圓四十四錢 其他二十七圓(其他費用에는 사람에 따라서加減이잇스나 여기에 計上한것은 相當히 호화로운豫算이다)

西部朝鮮 (五日間) 前夜

天行車로 京城을出發

第一日 新義州下車 市中과統軍亭을구경하고 鴨綠江鐵橋를건너 安東驛을 구경하고京城行車로出發平壤에도라와서宿泊

第二日 午前中鎭南浦구경 午後에平壤市內와 浮碧樓舊蹟을구경하고宿泊

第三日 平壤에서 沙里院에下車 黃海線을가라타고 信川溫泉宿泊

第四日 信川에서 上海에와서 방구어타고 海州에 이르러市中을約三時間동안구경하고土城行의 汽車로 白川溫泉에下車宿泊

第五日 白川서 京城到着

以上의旅費는約四十七圓이다 하면三等車費(寢台料까지)二十三圓其他二十四圓。寫眞은恩津彌勒

趣味娛樂

돈이나죽엄이냐 템플에게脅迫狀 犯人은十六歲少年

로스안젤스 G맨의 活動도 效果가업시 終林의 俳優脅迫事件은 날이 갈수록 더 甚해가고잇는 此際에 어린아이俳優로 有名한 샤―리·템플에게 脅迫狀이왓다。이 事件은 나이가 어리므로 이어린이에게까지 脅迫狀을보냇다는것은 여간 惡辣한者의所行이아니다 脅迫狀을 바든 샤―리·템플의 하야 G맨은 活動을 開始하는한편 事件의 全體를 秘密에부치고잇섯다。

脅迫狀은 노―트장에 쓰여잇섯는데 『有號는 紙幣로二萬五千弗을 가저오던지 그것이실커던 죽던지 두가지中하나를 取하라』고 하엿다 글시는 대단히 서툴게 썻는데 前記돈을 傳하는方法은 飛行機로 『이마을』上空을 東쪽으로 나러서 다시 北쪽으로轉向할때 거므가방에 너허서地上으로 떠려트리라하얏다

그러나 이脅迫狀을 바든템플은 무엇이 어떠케 되는것인지도 모르고 천연히 스럽게뛰놀기만 하는데 父母와撮影所關係者들은 G맨과 協力하야 템플의 身邊을 警戒하는 一方 犯人을 찾기에 全力을 다하엿다 돈을 가저다주라하야도 『이마을』이라고만 쓰여잇스니 대채『이마을』이란데를두고 하는말인지 스탬프를 조사하야보아도 알수가업다 그리하야 G맨은 노―트의出處等을 調査하야『이마을』이란『네부라스카』地方의『그란드』라는 마을임을 겨우알고 그方面으로 犯人을 잡으라고 活動한結果 意外에도W·포―엘이라는 十六歲少年이犯人으로 判明되엿다。犯人은 中學校二年生으로서 自己집은 넉넉한 農家이엿스며 家庭敎育도 相當하엿다 犯人의 陳述에 依하면 映畵의 스리르에 醉하야 이와비슷한 작난이하고시펏다고한다。

이로서 少年들에게 끼치는 映畵가 조치못한 影響을주는것이라하야 米國의 識者들사이에는 여기對한 對策의 樹立이 强調되고잇다。(로스안젤스)

西部의女王

一九三九年 산푸랜시쓰코에서열리는 萬國博覽會에 아메리카 西部諸州를 代表할美人을 選定한다해서 各州의 代表的麗人들이 너나할것업시모여드러서 산푸랜시쓰코는 때아닌美人都市로 化하엿다 그리하야嚴格한 審査를 거처選出된 代表美人은 샤흠出身의 샤―레이·조이·에리스孃이란芳年十九歲의 젊은꽃가튼 처녀엿다 이代表美人의稱號는『미스·웨스턴·아메리카』라고부르게되엿다

(寫眞은 西部諸州의代表的美人과 그中에서 西部의王으로 選出된 에리스孃(中央)이다)

라디오

十七日 (土曜)

◇午後六時三〇分리듬音樂과童謠 一、幼稚園唱歌『종달새』二、園歌『꼬리는동산』三、南華별 四、고기를잡으러 五、아침바다(合唱獨唱) 六、내책상우에서 七、옹옹시다 八、일쯕이자고 九、전차 十、서산넘어햇님(河允鵬獨唱) 十一、나는기쁘다 十二、아버지 十三、나는音樂家 十四、적은잣나무 十五、이쁜새(李華求獨唱) 十六、복숭아꽃 十七、제비마중 十八、幼稚園唱歌『봄노리』 泰和幼稚園兒童 伴奏 金鋼任

◇同六時五五分 어린이新聞

◇同七時 講演『交通標識이야기』 普高 妻在鎬

◇同八時 時事解說『國家와 情報宣傳』 朝鮮日報 徐椿

◇同八時三〇分玄琴散調와倂唱 一、散調 가、중모리 나、자진모리 二、倂唱 가、短歌 아서라世上事 나、唱劇調 春香傳中獄上을나가는데 申快童 鼓手 池龍九

◇同八時五五分 歌詞 一、相思別曲 二、黃鷄詞 文明仙 盧錦桃 大笒 金永根 杖鼓 金一宇

◇同九時一五分 一、平調念佛 二、가진念佛 三、자진배다라기 白牧丹 鄭錦紅

第一放送

◇午後零時五分(名)管絃樂

◇同六時(東)科學講話

◇同六時三〇分(仙)お話

◇同七時三〇分(大)講演

◇同八時(東)吹奏樂

◇同八時一五分(大)同

十八日 (日曜)

◇午後一時 陸上競技實況(國語) ―京城球場으로부터中繼―明大陸上競技部對全朝鮮陸上軍

◇同六時三〇分(平)童謠 光成普通學校

◇同六時五五分 修養講話 朴勝彬

◇同八時 一、방아打鈴 二、開城난봉가 三、漢江水打鈴 四、사발가 五、노래가락 六、창부타령 申海中月 大笒 金永根

◇同八時三〇分 라디오、코메디『外交手敗記』一場

配役 金鐵洙(保險外交員)任霞常 李相吉(그의友人)朴龍鳴 家主A(老人)朴順男 同B(女)金愛順 同C(女)朴貞玉 作及演出 劉作座 代嘯防 效興都 無之

◇同九時 音律 靈山會相 玄琴李彦稙 洋琴李承煥 笑琴金德鎭 短簫崔壽成 細笛趙載弼 杖鼓池龍九

◇同一〇時 唱劇調 一、短歌雲淡風輕 二、唱劇調 春香歌 金煉守

第一放送

◇午後〇時五分(鹿)琵琶

◇同六時(城)講演

◇同六時三〇分(城)物語

◇同七時三〇分(東)講演

◇同八時(東)謠曲

◇同八時三〇分(大)民謠

◇同八時五〇分(濱)浪花節

十九日 (月曜)

◇午前一一時一五分 講演 비타민四題(一)『비타민A이야기』 醫博 申聖雨

◇午後〇時五分 俗曲 一、念佛 二、打鈴 三、신아위 四、곳거리 笑琴 金德鎭 大笒 方龍鉉 細笛 韓成俊 杖鼓 池龍九

◇同六時 (名) 英語講座(六의四) 若林秀三

◇同六時三〇分 童話『불타는城』 洪銀杓

◇同六時五五分 어린이新聞

◇同七時 講演 登山消德에對하야 養正高普 黃漢

◇同八時 講演 社會病理學의問題 佛專敎授 金斗憲

◇同八時三〇分 野談 獄에가친장승 申鼎言

◇同時五五分 一、도라지打鈴 二、노들江邊 三、興打鈴 四、닐니리야 細笛 林明月 短簫崔壽成 細笛姜鎭洙

◇同九時一五分 一、誦詩及誦言 二、赤壁賦(前篇) 鼓娘子 鼓手 丁元燮

第一放送

◇午後〇時五〇分 滿洲講演

◇同一時二〇分(東)舞踊劇

◇同一時三〇分(東)物語

◇同六時三〇分(東)國民歌謠

◇同七時三〇分(東)俳諧

◇同七時三五分(東)季節手帳

◇同八時(東)古典歌劇

◇同八時二五分(東)小說

日曜行樂地 安養풀

京城서 日曜日을利用하야 하로동안往復할수잇는 遊園地는 여러곳이잇스나 모다 經費가만히들고 그러치안흐면 設備가不完全하다 그러나얼마前부터 開場한安養풀은 設備가이方面에서 第一조흔곳이며 汽車도 割引을하야 往復六十錢이면 足하고 풀은無料로 開放되여잇스니하로의 行樂에는 알마즌곳이다

本社主催 將棋名手對局譜(五)

漢 李在鳳 楚先手 許鏞

◀四十手圖▶

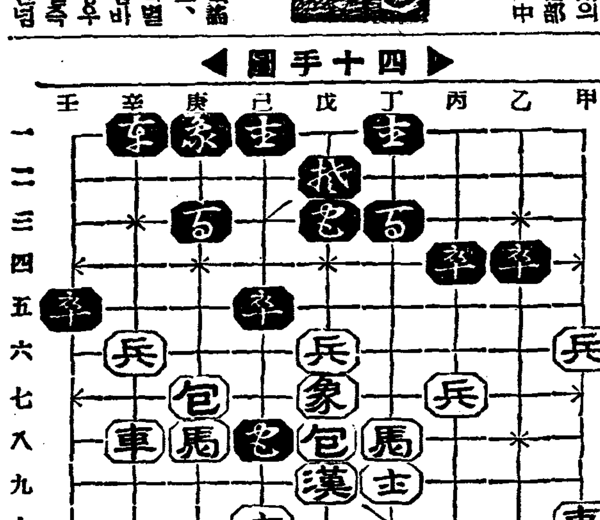

◀五十手圖▶

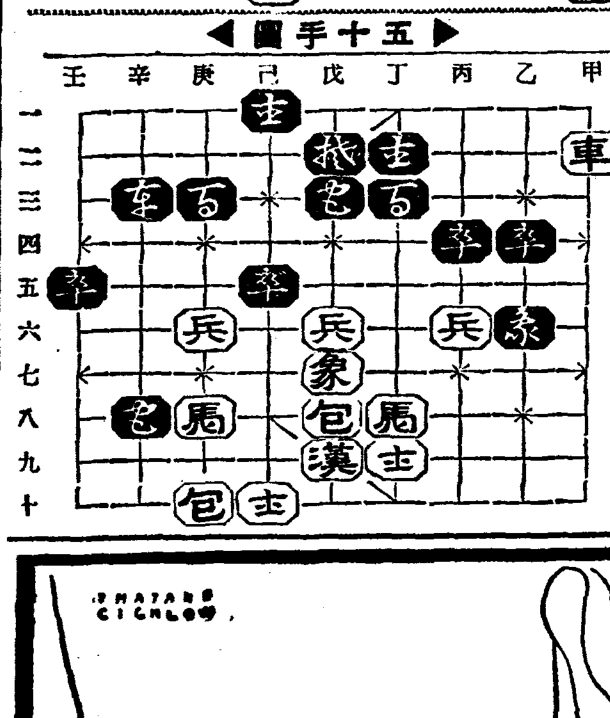

己八包―辛八打車 甲十車―甲二將 庚七包―庚十 丁一包―丁三 辛一包―辛三 辛六兵―庚六 甲六兵―乙六 戊四包―乙六打兵 庚一包―戊四 丙七兵―丙六

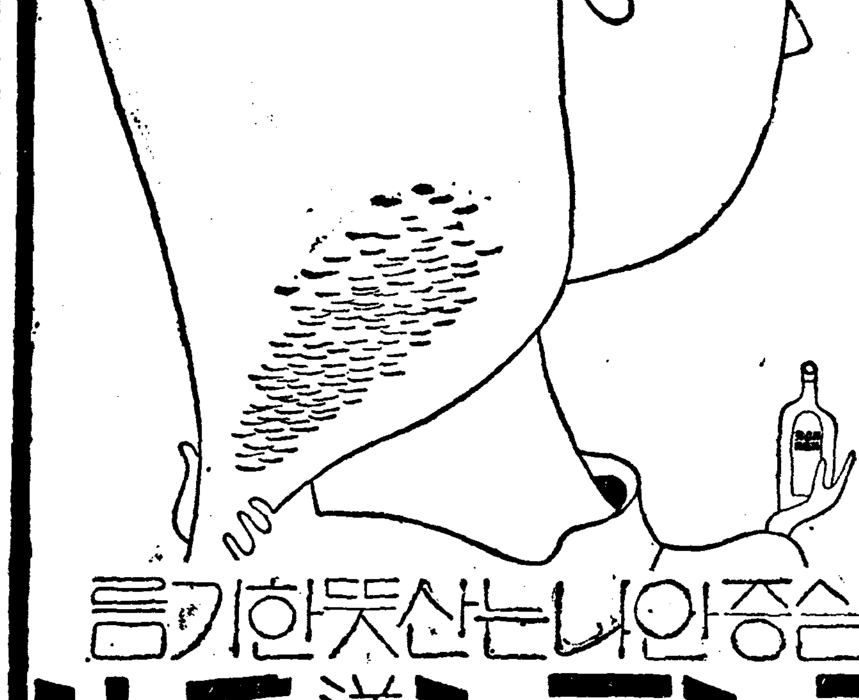

실증안나는산뜻한기름

ラランン洋髪香油 라란

天下一品

御中元

キッコーマン醬油 긱고―만

贈答은家庭本位로 品物은品質本位로

宮內省御用達 野田醬油株式會社

12-G-13

小資本大成功

不景氣모르는確實無難한完全事業의內容案內書二錢切手添付請求次第進呈

京城府蓬萊町一ノ一二八 榮信社工業所

賦年定期貸付 普通銀行業務

株式會社 朝鮮殖產銀行

京城府南大門通二丁目百四十番地ノ一

頭取 有賀光豐

資本金參千萬圓

全鮮各地에支店派出所六十四個所及內地大阪에도支店이잇슴

日本銀行代理店 日本勸業銀行代理店 朝鮮貯蓄銀行代理店

▼そろばん下手では出世が出來ぬ

新式速成 珠算獨習の秘訣

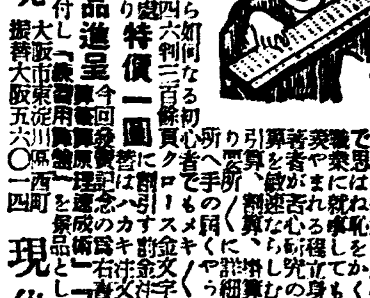

發賣元 大阪市東淀川區 現代出版社

本社 京阪 電本一五九七番

나히먹어 몸은늙어도 아지노모도 사용하는덕에 음식솜씨는 한결같이 풍늉하지요

味の素 아지노모도 (登錄商標)

李王家御用達 味の素本舖 鈴木商店

昭和の常識

鷄卵料理는五時間以上되면 惡臭나맛의變化는업슬지라도 도무마인이發生해잇서서 危險합니다

只今사시는仁丹齒磨 卅錢分의外函外袋로應募하시면 첫재구라이다ー十五機獻納의名簿中에加入되고 또純銀容器(正價二圓)를二萬人에進呈함

應募法 問題『夏節의常用에仁丹』… 外函、外袋의上部一寸角을 … 住所氏名을明記 … 仁丹懸賞係로 (詳細는應募店에)

또 이大壯擧는現行中의仁丹齒磨의 仁丹付大써ー비스와二重의御優待가되는故로……只今곳應募가利得！

仁丹齒磨

武田發賣品

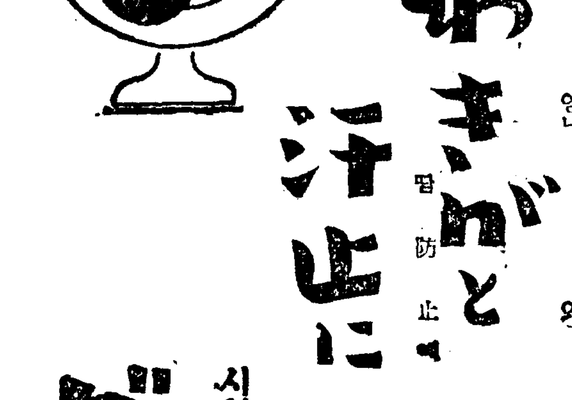

わきがと汗止に 암내와 땀防止에

タモラ 다모라 시원한크림

겨드랑이와 허리근이닷는部分 목의周圍 이마의머리근等땀이나기쉬운部分에 外出時에 다모라를조곰발나두시면땀이덜나고 衣服을 더럽히지안습니다 암내나는분은다모라를손끗헤발나서 살살문질러주시면 不快한냄새가 업서집니다

東京の香 チューブ(小)五十五錢 (大)一圓二十錢

發賣元 武田長兵衛商店

비타민A·B·D及全榮養料配合

パトロゲン 파도로―겐

世界的基準의國産唯一高級母乳代用品

御愛用者優待證附賣出中

稻垣乙丙博士·創製 鈴木梅太郎博士·完成

監製·財團法人營養研究會 製造·明治製菓株式會社

急治淋劑 速 參茸五淋錠

淋疾

◎十餘年의研究와數千名의實効로 絶對有効를壯談한다

◎人蔘鹿茸 最强力殺菌

朝鮮靈藥研究所 振替京城二三四六六番

十七日より七日間名畵週間 毎日午前十一時半始映 各階全部 大人學生 三十錢 小學生 二十錢

日活多摩川特作 監督 熊谷久虎 島耕二 黑田記代 主演 情熱の詩人啄木

コロビア二百萬弗映畵 ジエームス・ヒルトン原作 ロバート・リスキン脚色 ロナルド・コールマン主演 失はれた地平線

大毎國際ニュース

全鮮第一封切 黃金座

中部版

汽車乘降客數에나타난 仁川府의飛躍的發展相
兩驛에서上半期에百萬名接近

【仁川】무역인천의발전상은 각종통계가 증명하는바와 갓거니와 더욱이 현격한것은 상인천(上仁川)과 인천(仁川)의 양개의통계이라한다 이제인천의상반기승객을조사하면 약백만명을 돌파하고잇서 교통의번잡을 능히상상할수잇는정도에잇다는바자세한것은 다음과갓다한다

上仁川驛(上半期) 乘客 三三九、二六七人 降客 四一三、三一四人 計 七五二、五八一人

仁川驛 乘客 一〇三、九〇一人 降客 九八、三一二人 計 二〇二、二一三人 總計 九五四、七九四人

身病을悲觀코 妙齡女가飮毒

【仁川】인천부송림정(仁川府松林町)백구십이번지 박윤구(朴允九)의 남(男)의처 김수봉(金壽鳳)(二二)은 상인천장병을비관하는끗헤 다량의 양잿물을마시고 고민하는것을 부근룡동(龍洞)의원에데려다가 응급수당을하엿스나 생명이위독하다한다

果川面民代表뽑아 金面長留任陳情
始興郡守의考慮를催促

【永登浦】시흥군과천면장(始興郡果川面長)김완식(金完植)씨는 소화사년에 취임한이래 여러가지난관을 돌파하면서 면민의복리증진을 위하야 분골쇄신의노력을한결과 지금엔 군내의모범적리상면으로서 상찬되는터이다 그실적의 한가지를 들어보면 면사무소의신축 공회당의 건설정성 과천간의도로개수완성 과천보통학교증축 안양과천간의 도로신설등으로 군내사업면장이란칭호를바드며 수백년래면민들의열망하든 난문제를모조리해결하엿고 농촌진흥운동에는특별한성적을나타내여 면민들에게자부와가티추앙을밧고잇는터인데 어번에 가정의형편으로 사직원을군수에게 제출하엿슴으로 면민들은 크게 실색하야 그류임을진정코저 수일전에 정경백(鄭景伯)、류석천(柳錫川)、오순복(吳順福)、정태진(丁泰鎭)기타 면민유력자십여명이회합하야 여러가지대책을협의한후 류석천、오순복 량씨가대표가되여가지고 지난십오일동군수를방문하고 첫재는김완식면장을 류임케하여줄것、둘재는 김면장이절대로사임하는 경우에는 그후임을 김영식(金榮植)씨로 결정하여줄것 등을요망하엿슴으로 능천군수(能川郡守)도특수사정이업는한 면민의총의를존중하야 고려선처하겟다는 성의잇는답변이잇섯다는데 면민들이추대하는 김영식(金榮植)씨는보통학교와상업학교를 졸업하고 한문에소양이만흔 당년사십팔세의유력자로 그성격이 담백강직하며 면민의신망이 가장두터우며 현재군농회통상의원 시흥군학교평의원 면협의원등의 공직에잇는 최적임자라고한다

素砂體育會創立

【素砂】약진도상의소사는 경인일체화문제에따라서 농사시험장과 원잠종시험장(原蠶種試驗場) 전매국(專賣局)원료공장(原料工場)등차착소사역을 중심으로모여들어 인구는 나날이 격증하는중이다

그러나 소사에는 아직것 체육기관이라고는 하나도 업슴을 소사일반유지들은 유감으로생각하든바 유지멧멧사람의 발기로 소사체육회를 창립하야 체육장려와 체력의증진운동정신을 수양시키며 체력을 발전시키기위하야 축구부와 정구부 두부를 두기로하고 오는이십사일오후두시에 소사공회당에서 창업회를 개최한다하며 입회지원자는 예정이상의 참가자를보게되리라하며 금반창업회의마다준비도 되엿다한다

京畿道臨時道會
甘蔗新知事미테廿日召集
緊急한防空救護豫算과時局問題討議

경기도에서는 전부터 방공구호(防空救護)에 필요한예산계상을 위하야 도회(道會)소집의예정이던바 이번 시국에비취여급속히 처리할필요를 인정 하고 오는 이십일에 림시도회를 소집하기로되엿다 신임한 감자(甘蔗)지사가 어번 선거된 신의원과 처음맛나게되는 도회이다

洪川第二公普 新築키로決定

【陽德院】홍천군 남면(洪川郡南面)에는 제이공보교(第二公普校)를 신설키로 되엿스며 명덕공보교(明德公普校)도 증축하게되여 문맹퇴치에 서광이 빗치게되엿다 동면에는 년년이 입학지원자가 늘어가는 반면에 취학지못하고 울고 도라가는 아이들이늘어 작년에도 지원자의 사할이나 취학지못하여 면민은 크게 걱정중으로 지나오든중 지난칠일 관공서원과 각리구장(各里區長)외 일반유지 사십여명이 면사무소 회의실(面事務所會議室)에서 위원회(委員會)를 조직하고 회의한결과 면간부담을 오천원으로하고 기외는 도당국에 보조를 밧기로하엿다는데 민간부담오천원이란것은 일천오백원은 기부로 밧게되고 삼천오백원은 호세에 의하여 면민에게 밧기로 되엿는데 일반은 크게 찬성하고잇다한다

仁川에赤痢猖獗
벌서十七名이呻吟中

【仁川】오래간만에 장마철도한때를넘기자 태울듯한해볏이나리쪼이여 매일가티 수은주(水銀柱)는올으고잇다 어와한가지더위를 견디기어려워 각종음료물을음용하든끄테 뜻하지안흔전염병에걸리여 인명을일케되는사실이 비일비재하다 지난십사일부천군부내면부평리(富川郡富內面富平里)김기석(金基奭)(三)이가 적리(赤痢)병에 신음하고잇는것을 발견하고 방금격리병실에서치료중이라는데 금번여름을시작하면서부터 벌서환자가 적리병만십칠명을초과하고잇다는바 일반가정에서도 가장주의할일이라한다

晝間電氣도供給
料金도一割五分引下
春川電氣會社의事業擴大

【春川】강원도춘천(春川)은 일개외산읍으로 겨우행정기구의중심이되여 그면목을유지하여 오든터인데 경춘철도회사(京春鐵道會社)의 실현과아울러 상업산업각계에 활기를띄이게되엿스나 제반시설의 근원이되는 전기료금이고등하고 낫전기가업서서각공장은 부득이중유발동기를 사용하여왓는데 금번춘천전기주식회사(春川電氣株式會社)의 증자와 사업확장을단행함에 딸아서 지난칠월일일부터 전기료금을약일할오부가령 인하하엿스며 (십축구십사전하는것을 팔십삼전으로)칠월초순경부터 낫전기를발전하게되여 일반의 기대가 적지안흐며 각공장도 전기발동이되리라하는데 불원가평(加平)에송전도 실현되리라고한다

伊豆少將來春講演

【春川】시국의 중대성에 감하야 오는십구일오전구시부터 강원도회의실에서 륙군소장(陸軍少將) 이두범부(伊豆凡夫)씨의강연이잇슬터인데 연제는『국체명증과일본정신의선양』이라고한다

生徒들이모품파러 學院經營費를補助

【江陵】강릉삼락학원(三樂學院)은 강릉유지들과 교직원들의열성으로 유지되여가는 사회기관으로 과거칠팔년간의 공적은매우큰터인데 이학원의기초가 굿지못한탓으로 재반설비가 불비하야 경영상지장이 만흔터이므로 어학원사 학년생도들은 금춘이앙기(移秧期)에 조퇴또는 일요휴일등을리용하야 품모심을해가지고어든돈이 실원을 기증하여 학원경영을 감격케 하얏다한다 그리고 어여서동학원사、오、륙학년생도는금번하기휴가중에 과실행상을하야 학원설비비품비에 보충하기로되엿다한다

京城府內道路鋪裝
豫定工事七分은進行·十月까지完了

경성부에서 방금공사중인 부내삼십륙개소의 도로포장(鋪裝)은 현재칠분가량 진행되엿는데 오는시월까지는 완성할 예정이라한다

春川夏期라듸오體操

【春川】정부에서는 보건사회성을신설하야 일반민중의 건강을 적극적으로 고려하는터인데 춘천읍(春川邑)에서는 항례에의하야 칠월일일부터 팔월이십일일까지 일개월간 매일오전여섯시 춘천보교(春川普校)운동장에서 라듸오체조를할터이라는바 일반의다수참가를 바란다고한다

간곳마다感激

【開城】기적의『삼중고의성녀』『헬렌·켈러』녀사가 지난십오일오후삼시반경 경성발차로입로 『평양』으로가는도중 동네시십사분에 개성역에약일분간 정거하게되자 녀사의장엄하고 성스러운온용(溫容)을『훈풍』에나서 환영객은 개성호수돈고등녀학교를 비롯하야 각경유지등 천여명이 물밀듯몰려 우뢰가튼 박수로 환영하게되엿다 이때사랑에찬『켈러』녀사의 얼골에는 환희의 빗이떠돌며 『톰슨』비서역의 전류가티 빠른 감각을 통해서감격에넘치는 『땡세-지』가잇섯다『여러자매들이여! 진정에서 나를 환영하여줌에 감사한다 나와가튼 눈어둡고 귀먹은 동포들에게 애낌업는 구원의 손을빼처 광명을 엇게해주기바란다』라는 의미의 말이채맛기전 기차는다시출발—이때녀학생의 눈에는 감격에넘치는 눈물이어려 극적장면을보혓섯다 그런데 전저 호수돈 고우회에서는 녀사에게주는 기념선물로 개성명산백삼(白蔘)한상자를 선물햇다

三年懲役을求刑
警官傷害致死事件
言渡는오는十九日에

【公州】충북영동경찰서용화주재소(永同警察署龍化駐在所)에 근무하든 순사양규학(梁奎鶴)(三七)에 대한 독직상해치사 사건으로 지난십사일 오후두시경에 공주지방법원(公州地方法院)에서 비로서 공판이개정되여 피고인에게 범행사실심리를마친후 입회검사는 삼년징역을 구형하엿는데 판결언도는 십구일이라한다 이제사건내용을듯건대 지난오월십오일오후두시경에 충북영동군상촌면림산리(忠北永同郡上村面林山里)남일묵(南日默)의 집압도로상에서 동면오곡리(同面梧谷里)에 거주하는 리영식(李永植)과 동면상도리(上道里)에거주하는 남정우(南貞祐)간에싸움이되야 리영식은 남정우의국부를 차서 인사불성이되엿든바 즉시 그곳주재소에 고발하자 전기순사양규학는 리영식(李永植)을붓잡어다 면삼을잡어 콩크리트판에 너머트리고 란타하여 직사케하엿다

金浦에稻熱病

【金浦】김포지방은 이앙(移秧)이순조로히잘되여 근래에업는풍작을예상하고 일반농가에서는매우깃버하엿섯는데 의외에도도열병이생기어 나락이썩고또는벼입싸귀끗어타죽어가는모양임으로 일반농가에서는매우염려중이라한다

平康에旱魃太甚
水組區域內水畓龜裂
移秧한베포기는枯死의慘狀

【平康】중앙수리조합(中央水利組合)의갑둔(甘屯)구역내에서는 수량부족으로 단시일에 이앙을끗내엿다함은 기보한바어니와 원체 오백여정보나되는이앙답에 원저수량을 가지지못하게되관게로 그동안 수삽차의 호우로도 급수부족으로 한효과를 보이지 못하고잇서서 베포기는 날마다 말르고 논바닥은 사방으로 갈라저서 구열(龜裂)의 참담한상태를 보여주고잇다 더욱이가련한것은 누구보다도 소작인으로 압흐로 먹게될는지도 알수업는 논바닥에나와 김을매고잇스나품은 전보다 삼배의노력을 하게됨으로 실로암루를 금치못하고 잇다는바 오직이사건을 관계하고 잇는지주측에 한가지실낫가튼 히망을두어 이사건을대리하야관계당국과 맹렬히교섭하고잇는지주위원들의 원만한 성공을기다리고잇서 사건이당면한 문제인것만큼위원들의활동은자못중시되야 일반은 크게 관심하고잇다한다

◇사진=上은 中央水利組合甘屯堤區域移秧畓의 龜裂狀態 七月十三日現在 下는 中央水組甘屯堤區域移秧畓의 말라가는 베포기 七月十三日現在

"極光工業"職工에게 一割을一齊增給
創立日淺에多大한犧牲이나 物價高의對策으로

【永登浦】조선에잇서서 유일한 발명품제조회사로서 그창립이아직일천한영등포 극광공업주식회사(極光工業株式會社)에서는 수일전 직공오십여명을 홍성루(鴻盛樓)에 초대하야 위안회를 개최하고 전무취체역 리상헌(專務取締役 李相憲)씨로부터 물가가폭등하는이때 얼마되지는안는것이나마 즉일부터 급료를각각 일할씩 증급한다는 발표가잇섯다고한다

窃盜라도風流郞
레코-드卅餘枚窃取
自轉車賊과가치檢事局에

【永登浦】일전에 영등포경찰서에검거취조중이든 절도범이명은 십륙일에모다 송국되엿는데 하나는 본적을 충남청양군화성면산정리(忠南靑陽郡化城面山亭里)에두고 주소부정의 정옥진(丁玉鎭)(二七)으로 지난이일오후세시 시내영등포정 제일의원(第一醫院)아페세워노앗든 동의원소유자전거시가십오원짜리를 훔처가지고 다러나다가 순찰중의경관에게붓들린것이고 또하나는 지난유월이십삼일부터 동월말일까지 시흥군 서이면안양리(始興郡西二面安養里)사십일번지 박윤(朴允)의 집에 하숙하고 잇든 본적을 부산부좌천정(釜山府佐川町)사십삼번지에 두고 주소부정의 김삼룡(金三龍)(三五)(前科二犯)이란 사람이 유월 일오후여섯시경에 주인집에 안사람들이업는 틈을타서 안방에잇는 축음기、레코-드삼십사매시가삼십여원어치를절취하여가지고 안양역압으로 다라나다가 역시순시중의 안양주재소원에게 붓잡힌것이라고한다

水原

畿湖庭球大會

◇開催期日 七月十八日
◇參加金 一組一圓
◇京東코-트
◇主催 水原運動俱樂部
◇後援 朝鮮日報水原支局

金浦

納涼童話會

▲時日 七月二十四日(土)午後八時
▲場所 金浦基督教會
◇主催 金浦敎會幼年主日學校
◇後援 朝鮮日報金浦支局

金村

內外海金剛 元山釋王寺 納涼探勝

◇出發期日 七月二十四日午後九時
◇歸還時日 七月二十八日午後十一時五十分
◇申込期日 七月二十日(但申込金十圓中五圓을先受함)
◇會員 二十五名限
◇主催 朝鮮日報金村支局
◇後援 金村驛

日·米·英·國特許
器械鍼療法
奧村療法 朝鮮学院
◎實地講習科 ◎通信講習科 ◎速成講習科
學則開業文獻送呈(郵券六錢要)
朝鮮語로講習함
◇特典=修了者全國無試驗開業ヲ得 屆書必要關係書類完備
◎所在地=京城府大和町三丁目五五番地
◎本院=大阪市西區江戶堀下通五丁目 電話土佐堀二八四三番

돈벌기大王
리-트式穀物膨脹機

五合의米가八升의米菓子가되는
授傳法製菓
新型各種(カタログ進呈)
大阪市北區存田町九番地 兒島製作所 (電話北五一八九番)

腫症에는 三仙膏
共生藥業株式會社
電光2547·745 振替京城22002

肥滿劑
身體瘦瘠하며여러가지療養도無效하야困難한분은「藥書」로申請하면胃腸을健全히하며身體肥滿하는良藥의說明書進呈
東京市麻布區弁町七十一 小川藥院

蓄音器祭記念臨時發賣
七月一日發賣
新民謠 해당화필때 鮮于一扇
風月을실고 金龍煥
레코-드番號19422
포리도-루

—新民謠—
河仁植
江南아리랑
에헤라 壽 鮮于一扇
레코-드番號19424
포리도-루

新民謠
물레에시름언고
新高山打鈴 李花子
鮮于一扇
레코-드番號 一九四二三
포리도-루

蔘精 人蔘エキス 官製
二〇瓦入二十錢 一圓五〇錢 全國藥店百貨店にあり
朝鮮總督府專賣局製造紅蔘抽出
生命の危險! 疾患の不防護は蔘精の愛用にあり
京城 蔘精元實捌株式會社

모루히네慢性中毒에
福모나-루
(文獻贈呈)
モルヒネ、ヘロイン、阿片、パントポン、コカイン等其他同類似麻藥の中毒症
包裝 皮下 入五管 10管 20管 50管
製造元 順天堂醫化學研究所 大阪市東區道修町
發賣元 田邊五兵衛商店

001462
カルピス 갈피스
元氣를100倍시키는 滋强飮料

北支事變으로 市場波瀾萬丈

前週末 北支의 危機完全解消를 傳하야 株式市場은 ... 人氣多少明朗化하엿든것이 日曜까지고 事態의 急轉惡化를 傳하자 週初부터 株式은 勿論 生絲, 棉絲, 人絹等等 諸商品은 時局에 對한 恐怖人氣로 大崩落을 演出하엿고 期米만은 消費增加豫想으로 騰貴를 보엿다. 仁川, 大邱는 一時立會停止하기까지되어 이래저래 淸算市場은 波瀾萬丈의 局面을 展開하엿다 이제 이 週間을 回顧하면서 今後를 一考해보자.

週間大勢

株式 諸株는 勿論하고 今週의 株式의 大崩落은 事變에 基因한 市勢라고 할것이나 事實은 株式이 中間低落이 ... 한後 相當한 幅의 反高價를 보여 一落을 보일 順序에 잇섯든것이다 비록 東新만은 十圓幅 박게 올르지못햇다고하나 東洋紡은 ... 新가 二十圓을 올려 一落이 當然히 잇슬것으로 보고잇든터인데 偶然히 이와때를 가티한 北支事態의 惡化로 一轉瓦落을 演出하기 始作한것이 恐怖人氣로 因한 投物의 殺到와 이를 機로한 軟派의 追擊으로 連三日의 暴落이되여 東京東新은 二百五十六圓三의 低價를 보이고 東京新은 二百四十圓丁의 低價에로 崩落하야 最高價로부터 各其十八圓三 三十八圓二의 大暴落 ...

期米 東新으로 淸算市場은 모다 恐化되엿는데 期米만은 事變에 依한 消費增加豫想 日本內地七月一日在米의 强氣的 數字를 根據로 依然大衆買勢를 展開하고 大衆買 地場買의 取組關係 ... 價反落을 보엿다. 그러나 投物도 ... 時局에 對한 認識을 是正하고저하는 人氣가 되고 때마침 日銀이 公債擔保貸付의 利下를 發表하엿스므로 去十四日의 前場을 最後로 市勢는 萬丈波瀾의 反落步調가 되여 一段低人氣로 보인後 一萬一低의 保合後 ... 에 今週를 마첫는데 時局이 非常時局이라 前今 波瀾은 未越이라고 할수잇스므로 ... 北支事態가 惡化하드라도 結果는 有利히 解決될것이라고 보아 人氣는 ... 다시回復할 順序가 아닐가고 보는편이 만타.

生絲 海外商況 千圓目標로 買進되고잇든生絲는 時局不安에 依한 人氣의 沈滯로 買方의 投物과 新規賣의 殺到에 ... 八百二十圓臺의 低價를 示現하고 그後 少戾程에 保合인데 ... 急速한 回復도 至難할 것갓다.

人絹 人絹의 暴落이야말로 眞實로 事變이다 世界的 ... 人絹의 大幅低落을 어찌 期待할수잇섯스랴? 當限七十五圓 ... 先限七十四圓臺의 低價는 一時的低落을 보엿다 ... (金城生)

"鑛業朝鮮"謳歌나 開發利用不足
產業五個年計畫果如何
綜合的研究機關의 設置가 必要

時局이 多端하야감을 따라 朝鮮의 資源 特히 地下資源은 原料國策上 重要性을 加하고 一般의 鑛業熱은 實로 熱狂的이라할것인바 朝鮮의 地下資源으로서 金, 銀, 石炭, 黑鉛의 四大鑛物은 勿論 最近 軍需鑛으로 注視되는 重晶石, 텅스텐, 水鉛, 鉛, 亞鉛, 硫化鐵, 明礬石, 마그네사이트, 리튬, 치탄鐵, 螢石等 稀貴鑛이 뒤를이어 簇簇發見되어

鑛業朝鮮을 謳歌하며 朝鮮의 鑛業은 金鑛에서 特殊鑛으로 轉換하고잇다고까지하고잇는데 그中에서 四大鑛物과 텅스텐, 水鉛, 마그네사이트, 硫化鐵가튼것은 探鑛이 마저 그開發이 相當한것도잇스나 그밧게 特殊鑛의 開發은 아직 探鑛도 開發도 그리보잘것이업는形便이다 勿論 朝鮮의 鑛業이 아직 緖에 就하얏슬뿐으로 開發보다도 探鑛에 注力되고잇섯슴이 事實이어서 이러한 現狀도 無理가아니며 또 探鑛은 크게 奬勵할 必要도잇지만 萬若 이대로 推移한다면 探鑛만하야노코 그開發 利用의 길을 몰라 못처럼 旺盛한 一般의 特殊鑛에對한 熱이 冷却될念慮가 不無하야 아프로 開發利用卽 探鑛製鍊用途等

技術方面 이라든가 設備方面이라든가 또는 鑛物販賣 經營方策等을 研究檢討하야 指導함이 切實히 要求되고잇다 英米獨等諸國의 現狀을보면 官廳民間 學術團體等 各方面을 網羅하야 所謂『리에이숀』(聯絡機關)을 組織하야 가지고 開發利用에對하야 各其責任을 分擔하야 專門的研究를 거듭하야 促進하고잇는데 日本의 現狀을보면 陸軍省이라든가 營利會社各自 個個의 研究는 잇스나 綜合的 研究機關은 아직업다 萬一

營利會社에 開發利用에對한 研究와 實際的 開發利用을 맛기어둔다면 營利會社의 本質上 利潤이 무엇보다도 압서서 볼만한 成果를 거두기 어려울것이다 ... 綜合的 研究機關의 設置가 必要하며 또 鑛業經營에 잇서서도 特殊鑛은 日鐵과 가티 國營的色彩가 濃厚하야 可할것으로보이는바 果然 朝鮮產業五個年計畫에 잇서서 이開發利用에對한 具體的計畫이 어느程度로 考慮될는지 **朝鮮鑛業**의 將來를 卜함에 重大關心事로되어 잇다한다

"產金開發會社" 創立再檢討論

벌서부터 提唱되던 產金擴充의 產金開發會社新設計畫은 產金管理法과 相俟하야 具體化가 豫想되는 狀況이엇는데 右計畫에는 만흔 危懼가잇서 再檢討 必要가잇다한다 即 傳하는바로는特殊會社新設에 依하야 中小金山의 資金難中에잇는것과 未探掘鑛區를 新會社가探鑛하야(勿論이에는 補償金을 受한)金山道路, 送電設備等에도 便宜를 與하는 方針上 新產金開發會社新設에 當하야

一, 其資本系統을 如何히할가資本의 利潤을 確保할수잇슬가

一, 鑛區買收에 當하야 價格裁定이 問題이오 探鑛을行함에는 失敗할境遇의 補償如何

一, 金山道路 送電設備等 新會社에만 便宜를 計圖하면 不公平을 難免이다

等이 指摘되어 產金對策으로서는 널히 一般에 利用할수잇는 施設이 必要하다하야 적어도 一營利會社에 委할것이아니라한다

物價過度騰貴면 暴利取締令發動

【東京】十五日地方長官會議에서 賀屋藏相이 訓示한가운데 物價過當騰貴이면 暴利取締令을發動하겟다고 말하엿다한다

今次事變에 際하야 商品의買占, 賣惜等事實이 顯著케되어 物價가 過當히騰貴하면 政府에서는 暴利取締令其他諸般措置를 講究할必要가잇다

鮮滿產業會議 九月初로延期

鮮滿產業經濟連絡會議는 十六日 總督府에서 鮮滿兩當局準備協議會를 開한結果 北支의 情勢에 鑑하야 八月開催豫定을 變更하야 九月上旬大連에서 開催키로 決定하고 同會議에는 鮮滿北支關係者뿐아니라 日本內地方面에서도 權威者가 出席하리라한다

農事調整法 修正法案提出

【華盛頓十五日發同盟】上院農林委員 포푸及 막궬兩氏는 十五日上院에 農事調整法修正法案을 提出하엿는데 右는 월레스 農務長官의 擁護하는 常平倉計畫을 具體化코저 하는것으로포푸氏는 今年度의 小麥剩餘를二億빳셀로보고 今回의法案은 이에依하야 一九三八年에 重大化할 農業問題를 處理코저하는것이라고 述하고잇다

不活動金勘定

不活動金勘定(inactive Gold)은 金流入에 困惱中인 米國이 金流入으로부터 오는惡影響을 防止할目的으로서 昨年十二月二十四日부터 設定實施한것이다 그때까지는 金國有의 立場으로 米國의大藏省은國內產金及 輸入金의 모든것을 合衆國造幣局 金屬分析所又는 準備銀行을 經하야 國庫에 納入케하고 그代身金(一온스에對하야 造幣手數料取扱手數料를 控除한額)으로서準備銀行國庫勘定에 向하야小切手를 交付하고 그小切手의支拂로生하는 國庫勘定의 減少額은 普通大藏省으로부터 準備銀行에 金證券을 交付하야 補塡하얏섯다. 그러나 이가튼方法에依한 金買入은 通貨增發乃至信用膨脹의 原因이되어『이불레숀』을激成하고 또外國短期資金의 急激한 擴散가잇슬境遇에는『떼플레숀』을招來할危險이잇다。

그럼으로政府는이惡影響을防止할 目的으로서 設定한것이 不活動金勘定인데 이것은 金買上의 資金은 割引大藏證券發行에依하야 一般市場으로부터 借入하고 이資金으로 買上한金을 不活動金으로서 特別勘定을 設하야 여기다가繰入키로한것이다。

從하야 金買上에依하야 生한 信用膨脹은 大藏省證券의 發行으로 解消하는 同時에 ... 자는것이다。

不活動金勘定은 大藏省日報에 毎日發表되는데 七月六日現在로는 十億九千八百萬弗로 十一億弗에 迫頭되엿다。最近이大藏省證券發行에 依하야國庫의 利子負擔增加가 問題되어 不活動金勘定廢止論이 이러나고잇다。

朝鮮產텅스텐 全國自給可能

朝鮮內의 텅스텐年產은 約二千噸으로 其中에 小林鑛業의 百年義山(黃海)이約半數를 占하고잇는바 그大部分을 輸出에 向하는中임으로 日本으로서는 原鑛을 輸入하여야하는 狀態인 一方支那產텅스텐은 獨逸間에 買收契約이 締結되어잇는바 去六月契約期限이 滿了되엇슴으로 이것을 機會로 支那產 텅스텐을 輸入코저하는 日本內地業者도잇다 그러나 時局關係로朝鮮產텅스텐에着目하고 그移入에對하야 折衝中인데 萬若小林鑛業이 輸出을中止하면 日本의텅스텐은朝鮮을 中心으로 自給可能이되리라한다

鮮銀, 北支에 重役을派遣

朝鮮銀行에서는 北支의重大時局에對應하야 北平、天津、靑島三支店을擴張하고 事變發生以來國策遂行에 盡瘁이 업게하기爲하야對策을 講究중인데 今回公森副總裁가渡東하야 中央要路와折衝하고 同行에서는重役級의 人物을 現地에出張케하야 北支業務를統括하야 釆配하리라는데 鮮銀의北支進出은 注目된다고한다

鮮銀對支爲替 建値조금引上

鮮銀의對上海爲替建値는 北支事變以來 爲替市勢의 低落으로 百五圓에서 二圓半을引下하야 百二圓二分一로하얏섯는데 十七日은爲替市場의情勢에鑑하야 百二圓四分의三으로 一포인트를引上하얏다

大邱立會또停止
買煽으로市勢不穩當

【大邱支局電話】大邱期米는 昨十四日後場以來 連日買方의 不穩當한 態度로立會不能에 陷하야 今朝에는 各地가 軟弱하엿스므로 定刻에立會를 開始하엿든바 三節에至하야 中限은三十四圓의 高價를보이고 先限은 三十三圓三十錢을 보여各地低에 追隨치안는 價格일뿐外라 買占이너무도만허 다시不穩當한 態度를보이게 되어 마츰내 다시立會를停止하게되엇다고한다

總督府에서 嚴重警告
責任者處分方針

大邱取引所는 十四日부터 立會를停止하고 十七日에도 또前場四節부터立會를 行치안흠으로 總督府에서는 事態를重視하야 休會繼續하면 責任者의處分도 不辭라는 强硬態度를示하야 古谷理事長에게嚴重警告를 發하얏다 이와同時에 全朝鮮各取引所에對하야서도 如斯한일이업도록 同樣의警告를 發하기로되엿다한다

春繭共販 一割增豫想

春繭의 共販은今月下旬으로써 終了할豫定인데 今春來의 順調인 天候와 價格의昂騰에 依하야 第一回의豫想四十六萬六千九百三十石(前年比三分六厘減)의 一割內外增加를 豫想코잇다 夏秋蠶의 掃立은七月上旬부터 九月中旬에 亘하야行할터인데 繭絲價昂騰에 伴하야 農家는現金收入을 目標로한 增加趨勢이나 各道에서는 掃立增加가 桑의 發育을阻止하고 生理的障害에 依한實害를 念慮한다는見地로極端的增加를 阻止할方針이며 總掃立枚數는 昨年의四十二萬二千百八十二枚程度에 終할것으로觀測된다한다

○殖銀定時總會 八月十四日開催

殖銀에서는 八月十四日定時總會를開催하고

一, 上期諸決算案과 利益金處分案等을 附議決定

運輸不圓滑 滯貨大激增
時局關係를反映한것

運輸交通關係는 例年의 夏枯期에 不拘코 本年은 荷動激增에 依한 繁忙이 繼續되더니 時局緊迫의 影響을 受하야 더욱繁忙하야 最高能率을 發揮하야도 全朝鮮的으로 滯貨激增難免이라한다 即

海運關係에서도 金鑛石及石炭 諸雜品의 旺盛한 出荷와 工事材料 機械 메리야스 雜貨等의入荷가 夏枯를 不拘코 滿船을繼續中에 時局影響을受하야 船腹難도 激成되어 各集散地에는 滯荷가 增加되엇다

一方陸運關係로는 端的으로 이影響을 受하야 各地의 滯荷로 地方的 『빠킹』『블럭스』가 끼여지고 地方別時市勢까지 豫測되는 狀況이므로 最高能率의 發揮도 不及인狀況이라한다

寸鐵

○ 大邱米穀取引所는 十七日도 不穩當하야 立會停止

○ 왜 大邱만 이리 야단인가?

○ 總督府에서는 休會繼續하면處分한다고 꾸지람이고 開場하면 混亂이니理事者들이苦熱에 땅개나 조히 굴려노흣

○ 藏相은 物價가 過當騰貴면 暴利取締令을 發動하겟다하니

○ 東株暴騰을機會로 投機할생각은 아에 하지마소

○ 昭和三年以來의 高價로뛰던 淸算米가 急反落된것을 보시오…

取引所 人事

京城府附大門通二丁目三四 京城商會 金潤培▲京城府鐘路四丁目合資會社大元商會代表社員 鮑水春▲京城府桂洞町八三 金昌珏▲海產物商 京城府梨花町一〇四 吳漢吉

(七月十四日) 府鼓岩町三九 釀造業 京城 朝取 ... 旭▲電話 ... 一의二 ...

二、理事一名補選과 理事一名任期滿了에對한 改選을 爲하야 候補者各二名選定件

三、監事一名任期滿了에對한 改選件을附議하리라고

今日의市勢 【十七日】

株式 押目買氣 昂騰

前場昂騰 昨後場多少軟調를보인市勢도 今朝에들어 北支事態가 漸次中國側의 軟化로和 ...

雜株底堅保合

主力株昂騰에도不拘코 雜株는警戒人氣가强하야 賣買僅少의閑散裡에 不變保合이엇다 北鮮製紙가 五十二圓三을唱하야 ... 化한것과 朝鮮石油의 四十圓丁唱의少弛 北樺油의 減配說로因한 二、三圓低의 三十二圓丁唱은 時에 注目할일이며 東滿은 二六, 五를唱하엿스나 그後 二十六圓丁으로 다시 反弛이엇다 其他는거의不變인데 그氣配를 紹介하면 如左하다

日鮮紡二七、二 日本紡新五三、五 同興紡五四、五 東華紡三二、五 錦華人絹 三四、三 新興人絹四六、五 大陽레온六四、○ 昭和人絹五五、五 人造羊毛一九、四 日曹랄프 二三、○東邦人造 二四、八 日本데질 二六、五 日立新 五○、五 第三鋼管四一、○ 神戶製鋼新三七、

市場所感

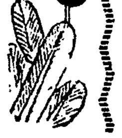

株……「마바라」賣方들은 아직도 北支事態 如何로 因한 一落을 期待하고잇는모양▲이또한 人情的으로는 잇슬즉한일이로되▲市勢란것은 皮肉的이어서 北支市勢는 벌서 出盡인셈▲별나른 異狀이라도 生하기전에는 市勢가 自然히 擡頭할것이다

米……昨前場의 當地三圓四十六錢의 高價를 示하엿슬當時에는 百四十八丁이든阪仁의 朝가 今前場에는 二百五丁으로 擴大▲二百餘丁의 差는 當地와의 正米事情이 各異한바잇다▲朝鮮은大凶作의 翌年인만치 端境期에 가서 凶作의 行動을 加할지도 亦未知▲政府는 絶對公定米價를 引上하지안키로 發表하엿다 勿論 米價가 오르고도 政府米賣却申請이 逐至한다고 公定價를 引上하지 안흘것은 事實▲그러나 新米發年度에는 모든 物價와의 對照로 보아서 引上할것을 可期(峰山)

賣過의反動高

北支事態悲觀說로 主力株中心으로 各其保合이던 ... 局이 이대로和平解決될것이라고 時局은 아직은 時時刻刻의 ... 大勢는樂觀 ...

國債 時局反映 少弛

期米 低寄後에 下澁

前場下澁 今朝는時事으로 ...

正米 買過反動 反落

京城慘落

各地淸算의 一般의 軟化로 買氣萎縮되어 一般의 傍觀態度로 市價五十錢의 慘落을 告하엿다 ⊕三等三三、二○ 四等三二、九○ 一等白米三四、五○

仁川暴落

定期의 軟弱과 朝鮮在米發表로 一般人氣가 安定되어 精米側의 採算關係로因한 買傍觀과 一般買過의 反動으로 全然買氣가업서 市價五十錢慘落을示하엿다 ⊕穀良三等三三、二○ 四等三三、九○ 銀坊三三、四○ 四等三三、一○ 多摩三等三三、八○ 四等三三、五○ 一等白米四三、六五 ⊕一三、四五

釜山不變

定期强調로 低價 ...

波瀾去益激烈

去十四日 後場當地立會停止를 하엿슬때에는 阪地先限三十五圓十九錢의 新高價로 去四月의天井을突破하엿고 그翌日立會를繼續하엿슬때에는 阪地는 三十四圓八十六錢인 三十五丁의 反落을告하엿고 當地는 三十二圓九十錢으로 停會前 二圓五十八錢보다 僅히 三十二丁高로 當時阪仁의 鞘는 百九十七丁으로去四月의 當地天井이든 三十三圓...

大邱續伸

群山低落

木浦軟化

公定價不引上과 賣氣더욱熾烈

朝取期米取組內容

今日財界 十七日

◆米 仁川期米先限 ... 大阪期米先限 ... 京城一等米一石 ... 正租(仁川)... 一斤價 ... 玄米神戶現 ...

◆株 朝新 ... 東新 ... 綿絲 ... 棉花 ... 人絹 ... 砂糖 ...

京城物價(十七日)

▲白米(正, 單位圓)	[illegible]
多摩錦特	二七○ 一等二六○
▲麥粉(二二斤, 單位圓)	
一四四, 九○ 카메리야	七七○
▲肥料(一○貫, 單位錢)	
硫安(各錦液)	三、八○
過燐酸石灰 同	一、九五
豆粕(安東)	二、四五
▲穀物(單位圓)	
A種荳	一、二七
中質印綿布(同)	一、二七
半紡綿(勺)手(四百)	二○、○○
朝鮮綿布	[illegible]
淸布(全州一枚)	四五○
▲燃料(遊, 單位錢)	
撫順塊	一九、二○
煉炭二六	二一、九○
京城檢査木炭一等(二○貫)	一、四五
▲洋灰(五○貫袋, 單位錢)	
小野田一、○八 淺野一、○八	
▲고무(單位錢)	六二五
▲砂糖(百斤, 單位圓)	
白	二三、八○ 黑一五、六○
分蜜	一九、五○
▲穀物(單位錢)	
丸釘	一七、四○
亞鉛引平板赤門(枚)	一、二三
綠料六番(一○貫)	九、六○
九鐵一分(同)	九、三○
▲海產物(單位錢)	
乾明太(駄)	[illegible]
乾大口魚(斤)	一、一五
鹽고등어(手)	一、一五
꼬지미역(手)	五○
▲染料(斤, 單位錢)	
軍人黑	二、七○
硫化黑	一、六○
▲木材(才, 單位錢)	
와니스(赤印)	九、八○
에나멜普通色	一、二○
▲木材(才, 單位錢)	
紅松	一三五
落葉松	一一七
杉材(普通)	一一六
라완	一三五
▲本綿(疋, 單位錢)	
毛本綿	二○○
綾珠紗	三二○
▲人絹(碼, 單位錢)	
文化絹	一四
綾珠紗	二一
▲牛皮(乾百斤, 單位錢)	
京大皮	八五、○○
小皮	八五、○○
中皮 一等	七七、○○
同 二等	六七、○○

海外經濟 十五日

[illegible]

銀行券 十五日

◆朝鮮銀行券◆ [illegible]

◆日本銀行券◆ [illegible]

手形交換·金利

◆京城手形交換高◆ [illegible]

◆東京金利◆ [illegible]

◆大阪金利◆ [illegible]

錦油粕·麥粉

◆阪神錦粕◆ ◆阪神錦油◆ ◆日本麥粉市勢◆ [illegible]

金銀價

◆京城市中金銀價◆ ◆東京金銀價◆ ◆金買入價◆ [illegible]

對外爲替

[illegible]

正米

◆京城正米◆ ◆仁川正米◆ ◆大阪正米標準價◆ [illegible]

正租

[illegible]

雜穀

◆京城雜穀◆ ◆仁川雜穀◆ [illegible]

綿絲布

◆京城紡織製品◆ ◆京城綿絲布市勢◆ [illegible]

滿洲商況

◆大連特產市勢◆ [illegible]

株式

◆朝取短期◆ ◆短期主要取組高◆ ◆鑑定代引日步◆ ◆東京短期◆ ◆大阪短期◆ ◆大阪長期◆ ◆大阪短期取組◆ ◆東京短期取組◆ ◆東京現株◆ ◆朝取短期賣買高◆ [illegible]

期米

◆朝取期米◆ ◆朝取期米賣買高◆ ◆大邱期米◆ ◆釜山期米◆ ◆群山期米◆ ◆木浦期米◆ ◆大阪期米◆ ◆東京期米◆ ◆大阪期米取組◆ [illegible]

綿絲

◆大阪綿絲◆ ◆日本各地期米◆ [illegible]

棉花

◆大阪棉花◆ [illegible]

人絹

◆各地人絹◆ [illegible]

生絲

◆橫濱生絲◆ [illegible]

砂糖

◆大阪砂糖◆ ◆東京砂糖◆ [illegible]

仁川海岸町三丁目 趙俊鎬取引店

株式 期米 玉 京城黃金町甲 仁川本町甲 柳來恒取引店

朝取 盃 金益證券 京城府黃金町二